大同報
第一版
發行人　衣賓田
編輯人　梁世錚
印刷人　韓紹衡
發行所　新京東六馬路　大同報社
電話　編輯二-四七二四　營業二-二〇九六
振替口座　新京一七〇
報費　一份五分　一月壹元三角　外埠酌加郵費
廣告價　一行二元

強化地方處整備機能
政府痛感必要
關係部局正擬具草案中

前會以興農合作社問題爲機會、指摘中央地方缺乏有機的連携、和地方處的脆弱、因此部內希望急行機能的整備、在政府方面、也認爲有解決的必要、是以現下正督勵關係部局、擬具成案中、

至於在部內一部有力所提唱的地方處强化論、雖然還沒受到多數的支持、但是如現在僅二科一參事官室、恐難行地方行政的連絡調查、乃是衆目一致、是以無論如何、地方處的强化、在大勢上是必至的、又其他一部所考慮的中央地方連携强化並地方處的擴充案、確聞如左、

一、爲和地方側有緊密的連絡、在各省採用地方處參事官的兼任制、

二、在地方處新設一科或二科、以期其充實、一方對於現有參事官室的適當與否再加檢討

中政會議開幕期近
在寧節節準備中
將正式決定新政府名稱等

【上海四日電】以汪精衛氏爲首班的中國國民黨、臨時維新兩政府、蒙古聯合自治政府既成各黨各派代表並關係各要人、自青島會談及上海會談以來即成爲一體向中央政府的樹立上邁進、爲期改組國民政府早日還都、會犧牲最大的努力、中國國民黨秘書長褚民誼氏業以還都籌備委員會委員長資格再度赴南京、做還都必要事務上的一切準備、以期萬無遺憾、他方以褚民誼氏爲首班的中央政治會議秘書處、也在節節進行準備、預想近將在更生的首都南京、招開中央政治會議、中央政治會議今後的次第預料將按左記順序進行、是以集世界觀聽而登場的新生中國、不久即可實現

一、中央政治會議、青島會談及上海會談、似將提出業已概定的國民政府政綱、法統、機構、名稱、首都及國旗條令並國民政府改組、還都的時期等國都還都的一切重要議題、做正式決定同時關於重慶政權的更新解體手段方法、也要進行協議、中央政治會議委員　有中國國民黨、臨時、維新兩政府蒙古聯合自治政府、及既成政黨各代表、並關係各要人等卅名、以汪氏爲招集者、主宰會議

一、第八次聯合委員會由臨時維新兩政府互相協力努力使新生中國出現的中華民國政府聯合委員會、自於前年九月在北京開第一次委員會業已八次、其成果對於中央政府樹立上有莫大的貢獻、如國民政府還都、其使命即告完成、彼時將發解消的宣言、

一、新中央政府樹立、繼承國民政府法統的新中央政府樹立式、似將按國民政府改組還都的形式、向中外闡明其意義、預想將逸脫舊國民政府的舊殼、在純正三民主義指導系統下打起反共和平建國的大旗、速圖和平統一、同時實施憲政並發佈期待民意新生中國發展的宣言、對於重慶政權、予以決定的勸擔、又其足成爲新中央政府樹立母體所組織的中央政治會議、於中央政府樹立的同時、其使命即告完了、所以將改組爲中央政治委員會、担負指導政治的新責任、向前邁進、

新生中國首都南京（畫報之一）
（上）南京新街中央轉盤附近中山東路偉觀、儼然成爲東亞近代式最新都市
（中右）負文化建設重任的華中建設資料整備委員會會址（前中國研究院）
（中左）南京電話局內、日本女交換手、忙於從事交換事務、以淸麗婉轉聲音應對、充滿無限快樂
（下）在南京攻略戰馳名的光華門上、大書和平救國四字、象徵更生首都的新氣象

舉世注目的巴爾幹【一】
蘇聯南進意匈共同應付
情勢複雜戰爭恐難避免

（一）

歐洲戰爭勃發以來、心臟部的西部戰線、在略入膠着狀態的時候　蘇聯突於去年十一月末開始侵略芬蘭、而惹起世界注意、自此次的歐洲大動亂開始以來巴爾幹諸國向是戰戰兢兢着、此次蘇聯的開始對芬侵略、是益加重了這些小國的不安、在不久的將來、巴爾幹的政局將有重大的展開、各方面是一致的這樣的推測着、尤其是羅馬尼亞、對蘇聯向芬蘭進軍的目標是打算佔領皮薩拉比亞、所受的衝動更是非常之大、自分割波蘭以來對與蘇聯直接接觸的匈牙利與羅馬尼亞一面要求恢復失地一面極力增强赤色勢力欲突破加爾帕齊亞、巴爾幹諸小國對阻止蘇聯赤色勢力的蔓延、實費了相當的苦慮、不過對中歐及巴爾幹諸國的不安、意大利絕不能袖手傍觀、在動亂勃發時候即表明反蘇的色彩的意大利、後見蘇聯又侵略芬蘭、爲防蘇聯勢力的南進、便積極的進行對巴爾幹的工作同時公然實行對芬援助、而將反蘇的態度更露骨的表明、這一來意大利本國倘沒有甚麼、所受影響的是德意志、因爲這與德國的立場上以很大的困難、

這樣、對蘇夙即恐怖的巴爾幹諸國、在注視着蘇芬戰爭的經過的途中、其對蘇的態度有相當的變化這是想像中的事情就如於本年初、羅馬尼亞國王表明强硬意思、便是在得到蘇聯對芬苦戰之報後而發生之最初的國際反響其次在威尼斯意匈兩國的會談便是協議對蘇聯勢力之南下兩國宜取如何的共同對策問題、至於蘇聯對芬積極戰爭的原因、即是與保加利亞之間開設定期航空路、締結通商協定等、藉經濟分野的提携、而欲作進出巴爾幹之站脚地、更在德國對蘇聯諒解之下以繁備通過羅馬尼亞的鐵道爲理由、而移動軍隊、圍繞着羅馬尼亞的石油的英法對德的外交戰、巴爾幹的情勢上是益愈複雜了、在此複雜情勢下之巴爾幹協商國的會議是於集中全歐的視聽中舉行了於此會議上確認維持獨立及協調通商等、是舉有相當成果、因而巴爾幹的情勢、及列國對巴爾幹的關係等、其錯綜的關係眞是微妙已極、因而、隨着最富有轉變性的戰爭的發展若使巴爾幹不捲入該漩渦中、恐怕是件很困難的事情呢？在此近東方面的情勢漸形緊張的現在、眞使我們想像它已距爆發點不遠了、可是巴爾幹果如變爲如何的形態呢？這實是個很有趣味的問題、

意重視巴爾幹現勢
決招預備兵二百萬

【紐約三日電】三日據報知新聞所載、意大利陸軍、決定於最近召集二百萬餘的豫備兵、此說很是惹人注目、是重視巴爾幹方面的形勢、爲備萬一而實行的、

魏次官會晤蓋空長
交換和平意見
赴瑞士後擬再返德

【柏林三日電】魏爾滋國務次官、於三日午前十時、到總統官邸訪問海斯副總統、懇談約一小時許、然後又往訪盞林格空長、行重要協議、亘數小時之久、盞林格空長、對於前日會見總統提示德國解決和平的根本方針、再行數衍、關、具體的問題、似亦交換意見、

又魏爾滋美特使、在柏林滯留三日、因訪問日程終了、已於三日午後九時十一分、由柏林出發、赴瑞士的巴塞爾但魏爾滋特使一行、預定從巴塞爾再回柏林、在該地住一、二日後赴巴黎、倫敦、續行探詢工作、

醞釀中的和平
一時難具體化
魏次官訪歐與德態度

【柏林三日電】預定於一日夜、魏爾滋國務次官與希特勒總統之會談、已延期於二日、於一日午后一時起、魏爾滋李賓托洛夫會談、已明白德國側的和平解決方針、但美德兩當局、皆拒絕與記者團會見、回避一切言明、故難以窺知會談之空氣、德國政府當局、關於魏爾滋次官來訪、一日經DNB通信社發表如左、

德國主張相當强硬、即自過去六個月之經驗判斷

第一、英法於武力戰、於經濟戰皆不能勝德已明、

第二、德國之對英封鎖、已着着收得實效、

第三、德國現決戰之準備已畢、德國對戰爭之繼續滿足、爲極挑戰的然消息通考慮

一、此乃專以對外宣傳爲目的者、並不使國內發表、不表明政府對和平問題之態度、

一、因國家如示弱、則條件不利、故双方皆不得不裝强硬、

等諸點、觀測李賓托洛夫外相提案、當爲强硬者、但爲相當建設的、即德國之意圖、即此時若有解決之途、何時皆有應諾之誠意、從之和戰歸趨在於英蘇出如何態度、英國不能將德國之中歐支配及殖民地回復要求完全抹殺、故兩者之接近、時日之經過與戰局之展開當爲必要又某種程度之妥協雖然可能、但關聯波蘭、芬蘭問題、不顧蘇聯、只英德間謀再建歐洲和平、實不可能　然蘇聯期待歐洲之長期戰、不削促進和平之態度已明、和平解決、尙爲非常之困難、依魏爾滋次官之英法訪問、兩陣營接近可能時、預想其或再訪柏林、或至羅馬請求德國政府派遣有力者、繼續其和平工作、現在之情勢、將止於對馬凱靡德大使傳達英法側之意向、尤以外交界觀測、此次派遣魏爾滋特使、不過只望和平而已、如眞有和平之希望時美國大總統或將再派遣以大人物爲特使的台維斯或其前駐意大使等的側近者、結局美國行動有注目之必要、但現在無和平急速具體化之希望、最少能使德國攻勢開始一時遂巡、將漸近的釀成和平之空氣云

那其斯主義
海斯向魏說明

【柏林三日電】德海斯副總統、三日與魏爾滋美特使會見時、關於那其斯黨的誤解、說明那其斯主義主義政策、指摘外國方面乃眞正的民主主義、其要旨如次、

在那其斯指導者原理之下、不分極貧者與巨富者、苟於黨或國樹有功績者均得爲最高的指導者故那其斯主義乃眞正民主主義的表現、且那其斯並基於國民投票而係以國民之總意獲得政權者、

蓋空長極力誇耀
戰爭於德有利
以數字等對魏說明

【柏林三日電】魏爾滋國務次官、三日出席盞林格空長午餐會、又探問德方情事後、同夜赴瑞士去、

在臨別以前、即三日與蓋空長會談之際、蓋空長會以兩項事實、解說戰爭於德方有利、即英國對德經濟封鎖、目的未得達到且以數字證明共事實、並出以英國蘇格蘭寫眞地圖以手指之而眩耀的說這樣地方、以德國空軍空前的大編隊去轟擊、必將破壞了、誇示德空軍威力如何偉大、

百三億豫算案
貴院亦將無修正通過

【東京四日電】貴族院會期已過一半、除豫算案之外、已無重要議案、僅有體力國家管理法案令人注目、所以論議的中心、依然在於衆議豫算案、豫算總會、自廿三日以來、已達旬日、其他事變處理問題、物勤計畫等、已由秘密會、質問應答、連日在熱心論議中、又質問通告者、尚有多人、豫定明日往下稍移、至六日乃是豫算總會、七日開分科會、十三日豫算總會討論採決、豫算總會質問應答政府的答辯未能使委員充分滿意、有的說政府回避責任加以非難、將由交友俱樂部岡喜七郎氏、在豫算總會再事最後追問、關於明年度豫算的實行此次議會兩院、願政府約定實行者負責使其實現、要求米內首相發表重要的明言於衆

總之貴族院、論議雖關似已越過、一百三億豫算案、將得無修正在本月中旬通過貴族院、而告成立自產組問題解決以來、貴族院已無政治問題、目下正在安靜狀態、今後只視稅率法案、幾時由衆議院交到、其與會期延長問題有微妙關係、亦値注目、

閻錫山部積極佈置
共產軍亦開始北進
西北國共大衝突將爆發

【大同四日電】開始討伐共產軍的閻錫山隷下諸部隊、以石樓縣爲中心的中陽大寧附近、集結綫事、目下節節整備戰備、白爾濟率領的騎兵第一軍業將司令部置於中陽縣東方廿五基羅王家山村、白親自統率隷下第六團以下騎兵一千五百取靜待閻錫山指令體勢、他方國軍第四、第五兩團約三千兵力、於吉縣東方十二基羅、宗家村附近、似已集結完了云、

【大同四日電】因山西軍全面攻擊、共產軍動向頗惹人注目、據此地所得確報稱之共產軍第三百五十八旅、於二月中旬以來、即自報山方面開始北進、例如在奇嵐西北方四十公里官道底村的戰鬪本部、爲防備山西軍、於最近仍企圖北進、一方面將以攻擊體勢、擬與配置在汾曲及巡檢司附近中的山西軍第六師之一千五百名開始交戰云、

阿經濟使節
訪問京都各方

【京都四日電】阿根廷經濟使節團一行十一名、三日夜抵京都、下榻都旅館一行於四日午後訪問京都府廳、市役所、同商工會議所、夜出席各方招宴云

比國境上空
又有飛機越境

【不魯舍爾三日電】當此比利時政府對於二日德比空中戰、正在對德抗議已爲問題化之際、至三日晨在比利時領內數處上空、又復見有國籍不明的外國飛機數架、故高射砲隊、在不魯捨爾郊外、當即施以猛烈射擊云、

追踪德越境機
比指揮官戰死

【不魯舍爾三日電】關於二日德國轟炸機在比利時領空越境事件、據比利時方面公表稱、比利時軍用機三架、當即追踪越境之德國機、不意編隊指揮官海爾那爾德少尉、竟因德國方面開槍而戰死、其機體即行墜落、其他一架亦因汽油油槽中有多數子彈迫不獲已、乃臨時降落云

英法派員赴美

【倫敦三日電】英法兩國既經對德封鎖、於是英法兩國、對美國之間、遂發生種種問題、因之關係國政府爲解決此種問題起見、英法兩國當局者已有交涉之意向、茲於一日情報省特派前法蘭西銀行副總裁夏爾洛里斯教授、及英戰時經濟相及法封鎖省之技術顧問阿秀東加德金兩名、前赴美國、俾與駐美兩國大使協力、而與美國政府交涉、該旨已於一日發表、據觀該兩氏最近即將搭乘華盛頓號赴美國、以便與美政府開始折衝云

本日出版三大張

舒蘭縣佈告　第三號

關於開拓區內買收土地限期申報繳照之件

爲佈告事查本縣拓區內之土地截至康德七年三月末日止完全歸於滿洲拓植公社買收無論領價與否及已未申告者皆移歸滿拓管理其產權從此確定凡在開拓區內耕作個人土地之原地主（此後改爲小作人）及小作人等均須自向滿拓交納地租以一事權但移管以後對於未繳照之土地屬於國有關於開拓區內土地申告事項前經本署組織外業工作班分赴各所在地就近辦理現已告竣其中遺漏在所不免且多有尙未申報繳照者合行佈告該地主等一體週知限於三十天由（佈告日起）以內依照左記辦法一律申報繳照聽候發價勿再觀望自誤切切此佈

康德七年二月十六日　舒蘭縣長柏堅

記

一、關於土地申告遺漏未報者限於三十天以內一面塡具申告書略圖取具證明向該管村長補報申告並一面按照從前規定手續並依另紙樣式（已令發各村由村之指示塡列）辦理申報繳照

二、尙未申報繳照者依前項指定期內按照前定手續並另紙樣式（由村指示）辦理申報繳照

三、紛失地照及不完備地照之土地應添附左列各項書類申報之查核相符時先行發給耕作補償金

添附書類

1、取得沿革並占有事實說明書　2、無照理由書（自因時期）　3、取得及占有關係之證憑文件（買契、原契並最近之地稅地捐納付證書）　4、土地略圖（地籍圖）　5、關於1、2、兩項應取具村屯長並土地四隣及權利移轉關係者（原業主產權移轉人地保）之證明書

四、如查有申報虛僞時即行嚴重罰辦

五、在指定期限不繳出地照時即將該地收歸國有另行處理

六、預定在康德七年三月十五日以前將買收地價發放完竣

專治眼病、鼠瘡、陰瘡

眼科　雲蒙　翳針　內障
鼠瘡　陰瘡　漏瘡　瘰癧　腫痛各症
七十老醫　徐濟東啓
新京興運路宮內府前　濟生堂藥舖

脫離關係聲明

啓者敝因生女陸桂貞幼年不服管束、維恐日後有玷家風、故決意令其自由擇配、從願父女永遠脫離關係、無論何時父女概不相關、故登報聲明脫離關係是實

吉林市陸海山啓

滋補強壯劑　吉福祿　良藥出世

同仁化學研究所、爲謀人類健康保養身體起見、經多年研究乃創製滋補良藥「吉福祿」、以資救濟、業已呈請官准立案、其主治之效能

（一）抗病力微弱而發生之肋膜炎、肺結核初期、腺質病、

（二）神經衰弱不眠症

（三）利尿及解毒作用、腎臟炎、一般浮腫症、便祕等、

詳細說明及服用方法、盒內均有附書、各省市縣各大藥房有代售此藥者速來函商或親到本行面議扣佣統按百分之卅給予

出售價目　參十錠壹元六角　五十錠貳元　一百錠五元八角　二百錠〇〇元

製造　同仁化學研究所　滿洲國新京市永樂町三丁目

總批發處　滿洲國吉福祿總批發處　滿洲國新京市大和通五番地　吉福祿洋行

募集工場技術練習生

本春畢業公學堂身體健康市內有保人者採用五人希望者本人來社面談可也

市內八島通三一　英文滿報社工務局

鳴謝新京株式會社東北商行迅速賠款

逕啓者敝處於日前元宵佳節之夜不愼於火延燒附近、一時火光熊熊直達霄漢、迄至翌晨而猶未熄、嗣經官私兩方戮力撲救之下、方始鎭滅、惟各家損失不貲、殊可憫焉、幸敝等永利成、永盛發、事前各在東北商行保有火險、計永利成商品五千圓、永盛發建物五百圓、於擧事後當通知該行派員蒞場勘驗後、當於第三日即按數賠償矣、似此着重信用講求實際殊屬難得凡有足多者、敝等領款之餘、欽感無似謹藉報端鳴謝藉誌盛事並爲同病者之有以借鏡云爾

新京城內四馬路　永利成　永盛發　同謝

布路洋行　印度綢緞莊

春季新貨到齊　歡迎主顧　親臨參觀　特別大減價

新京日本橋通六三　電話（三）五八四四

必需品傳票配給制 於適當時期實施

關屋副市長希市民協力

生活必需品的傳票配給制度、據說由三月起實施、現已邁入三月尚不見其實施、市民都在焦急期待中、此種制度是滿洲國民未曾體驗過、所以擔任實施新制度的當局不能不特別愼重、而且一般國民須充分認識其意義、對其運用上應始終取協力的態度、關於此點、二日關屋副市長對往訪記者就現在傳票配給制度的進行狀況談話如左、（照片＝關屋副市長）

如果認爲實施各種物資傳票配給制度是因爲物資不足的話那是錯誤了、國家爲謀國民全體的幸福始行此制度、以期其公平配給、絕不是因爲物資不足的關係、假設非常時永遠繼續下去、在總動員體勢下的國家、無論如何也不得不實行的至於地方官廳如何即應其現實向前去作必須加以種種的考慮、例如已經在市內實施的戶口調查基礎資料是對政府將來施策的根本的且正確的資料、市當局已經很順利確立了傳票配給制度的實施案、但是何時是實施期呢、在此對市民有一個要望、就是市民如何理解傳票配給制度的問題、例如此次冬季警護訓練時、市民們發揮的誠心誠意、收得期待以上的成果、完成目的、此種精神、此種協調、是國家實施各種施策上最必要的、希望首都市民能够充分諒解此點、當其實施時不要有一點的憂慮、須行進一層自發的協力、現在經協和會組織或區町會組織、使市民各位的諒解著見深刻、我想或能早日實施吧、

弘報協會贈與 高意公使像片

滿洲弘報協會並滿洲國通信社、對於四日午後五時卅分搭亞細亞號快車自京出發歸國而就任日內瓦總領事之（前駐滿意大利公使）路易基高泰齋氏、爲酬其多年之勞計、乃於三日正午將滿洲介紹畫片百枚及該公使在任中之公式像片十枚作爲餞贈是以高泰齋氏歡喜非常、會謂『躍進滿洲國之實相、藉此而向故國及其他介紹』等表示感謝之意云、

新京防犯協會 九日開總會

新京防犯協會、定於九日午後一時、於西廣場滿鐵社員俱樂部、開康德七年度總會、行豫算、決算及其他之報告、然後講演並放演『彈性女兒』『多甚古村』等影片云、

慰問滿日兩軍 滿映慰問映畫班出發

非常期間於零下三十度之酷寒裏、負擔着國防重任駐在於僻地之日滿兩軍、滿映開發部、佐佐木、梶川等氏爲慰問彼等之日夜辛勞、特編成慰問映畫班二組、第一班已於二月二十八日、第二班於三月二日前後出發、茲誌其慰問節目如下

△第一班節目爲一、知心曲、二、葉樂劍之法界坊、三、海水爲什麼會鹹、四、動物病院、日程及上映地計自三月二日至十七日（十六日間）於吉林、延吉、明月溝、安圖等各部隊、

△第二班節目爲一、七巧圖、二、森林之動物及白衣勇士等四片、日程及上演地爲二月二十八日至三月二十五日（二十五日間）吉林、樺甸、磐石、輝南、濛江、撫松、八道溝等之各部隊、

使國民生活入正軌 一掃不良積習

電電實施生活明朗週放送

於政府提倡的物價對策、國民啟發訓練的目標下、爲期一般民衆徹底此旨、明瞭現時物價的趨勢、而使今後的國民生活邁上正軌、俾資一掃家庭不良消費的積習、促其生活刷新向上起見、滿洲電電會社放送課、決定由今天（四日）起至九日止、每日午後九時三十分至四十分之十分間、實施『生活明朗週間、』由新京文藝話劇團擔當放送、至其放送的脚本、現已決定第一日的四日『爲刷新吧！國民生活』五日『國民生活與物價、』六日『勵行吧！低物價政策、』七日『生活力再造、』八日『統制和特殊會社、』九日『硝烟下的群衆』云

滿赤施療班 吉林隊赴現地

滿赤施療班吉林隊一行三日已集於吉林、因分爲六班、同日分別前往現地

第一班敦化、第二班蛟河、第三班樺甸、第四班撫松、第五班明安街道、第六班濛江、

本年入滿勞働者 已突破百萬

伴隨產業開發國防建設事業之急激的進展、於康德六年度之國外勞働者需要數當初決定爲九十一萬人、至後期又追加九萬人然滿洲勞工協會國外部、勤員華北各地之支部出張所、積極的對此講求招致策、對滿勞働者之募集及輸送傾注全力結果發給入滿勞働者之身分證明數竟超過豫定數、達百一萬二千百四十八名、

然而於十二月末現在之入滿勞働者實數爲九十八萬五千六百六十九名、離滿勞働者數爲卅九萬九百六十七名結局尙有五十九萬四千七百二名保持國內各事業、於六年度特値注目的是於華北之歸順兵一千六百五十名得華北並滿洲國軍官關係的諒解之下而入滿、此等歸順兵已供給昭和製鋼所其他之重要產業部門、

又六年度之身分證明書發給總數乃爲民國十六年度之入滿總數百四萬三千七百七十二名以來之記錄的數字、比五年度之總發給數五十萬一千六百八十八名、又二倍以上之增加於六年度各月別身分證明書發給數如左

月	數	月	數	月	數
一月	二二、四三〇	五月	九九、七二九	十月	六五、三七七
二月	二二、〇八四	六月	五七、一一八	十一月	七五、五三〇
三月	二八一、三三一	七月	四七、五一三	十二月	五七、二六六
四月	一八〇、一五三	八月	五四、五六四	計	一、〇一二、一四八
		九月	五〇、〇四一		

國都地久節行事

在滿各女性團體爲慶祝國母陛下御誕辰的地久節、曾決定種種慶祝行事、當日敷島、錦丘兩高女擧行嚴肅式典後、即放假一日、又國防婦人會決定聘請來京的河崎女士在軍人會館開講演會云、

國都雛祭風景 三處分別盛大擧開

三日是日本少女們最歡喜的雛祭日子恰逢天氣溫暖的日曜日、國都新京有三處擧開雛祭、其一是在西廣場滿鐵社員俱樂部、自午後一時起開場、未開場以前在門口貼出『已經滿員、請夜之部再來吧』的紙條、吃了閉門羹的許多少女們都面浮失望的顏色、不高興走去、其娛樂有滿鐵兒童會童謠曲部員的童謠、遊戲、舞劍、新式跳舞等、全場充滿了拍手的聲音、並有滿鐵新京奏樂團的演奏、最後映演『幼者之旅』的電影非常盛觀、其二是在協和會首都本部經國婦主辦以滿系爲主的雛祭、自午後一時半起開會、會議室正面在日滿兩國旗之下設置雛壇、由國婦幹部五十餘名招待、並向來會者配給茶菓等、有星野總本部長的講話、國民女子高等學校生徒的唱歌、滿映女演員獨唱、最後放映『七巧圖』的電影、其中大和通國民學校優級二年生孫連榮（一二）外二名在該校平良つや子先生指導之下歌舞、博得滿場絕讚、

其三是自午後二時起經滿洲佛教總會主辦在協和會館擧開『人形祭日滿兒童大會』、前往兒童約有千餘名、有丁鑑修該總會顧問的講話、各寺院幼稚園生徒的童謠、舞蹈『新劇巢燈』、最後放映苗里尋母、在歡聲澎湃裡渡過了有意義的一日、（照片＝首協主辦的雛祭）

紀念展覽會

三月十日是日本陸軍距今卅餘年前當時與俄國的戰爭獲得戰捷的有意義紀念日同時可以說是亞細亞民族對白種人在東洋的侵略予以一大痛擊光輝歷史的一篇、更以此爲起因我滿洲帝國得以誕生、旣生新中國也得以產生、

這不祇是日本陸軍的紀念日而且是全亞細亞人不能忘的意義殊深的紀念日、況且今年又逢日本紀元二千六百年、益愈加深了其意義、

在此衷心深表紀念慶祝之意同時、我們痛感有與日本一致努力、邁進建設新東亞聖業的必要、

友邦日本紀元二千六百年 陸軍紀念日

日期 三月八日起至三月十二日止
地址 國防會館（兒玉公園旁）
觀覽 免費
陳列品 日俄戰爭遺品、戰利品、寫眞、繪畫等百數十件
主辦 協和會首都本部新京特別市公署
後援 關東軍、日本紀元二千六百年慶祝委員會、滿洲新聞社、大同報社

講演電影會

日時 三月十日午後七時
地址 協和會館（大同大街）
入場 免費（但滿員時、並十五歲以下者不許入場）
講師 未定
電影 未定
主辦 協和會首都第五連絡幹事會 大同報社

法定傳染病 去年度患者統計

新京特別市內、四十餘萬市民中、於客歲康德六年度、全市發生的法定傳染病患者、不下一千七百三十餘名、其中死亡者爲一百五十八名、其死亡率最高者爲百斯篤、茲經市公署防疫科、對法定十一種傳染病患者之調查、所得統計如下、

康德六年度法定傳染病患者並死亡統計

病別	發生患者實數 日	發生患者實數 滿	死亡實數 日	死亡實數 滿
百斯篤	二	二		二
赤痢	八六	六〇	二九	二
疫痢	一六	二	一三	一
腸窒扶斯	二七	三四	三三	三
把拉窒扶斯	一五	三		三
痘瘡	四五	一六	五	七
發疹窒扶斯	五	二	一	
猩紅熱	一〇九	三五	一四	一七
實布的利亞	二四	二二	一	一六
流行性脊髓膜炎	八	一		二
再歸熱	一	一		

產業部官吏瀆職案判決

關於產業部官吏之瀆職事件判決於世人之注目裡、廿九日午前十時起於新京中央法衙大法廷由栗本審判長、眞田檢察官、遠藤書記、橫田、大內、今井、鈴木、小野各辯護人蒞會之下宣言如左

‖收賄側‖

▲徒刑一年二個月、未決五十日通算（求刑徒刑一年六個月）原產業部文書科屬官 山元陽二郎（四二）

▲同一年二個月、四年間執行猶豫（求刑徒刑一年六個月）原產業部鑛工司工業科內佐 濱 晉三（三八）

▲同十個月、未決八十日通算（求刑徒刑一年）原產業部鑛工司重工業科事務官 林 美濃平（三二）

▲同六個月、四年間執行猶豫（求刑徒刑一年）原產業部鑛工司衞生科長理事官 野尻 哲二（四八）

▲同三個月、二年間執行猶豫（求刑徒刑六個月）原產業部鑛工司重工業科技佐 高橋 亨（三五）

▲同三個月、二年間執行猶豫（求刑徒刑六個月）原鑛業監督署技正 鶴田 虎吉（五〇）

▲同六個月、三年間執行猶豫（求刑徒刑六個月）原產業部鑛工司工業科技士 稻澤 一德（三二）

‖贈賄側‖

▲罰金千圓或禁錮百日（求刑罰金千圓）度德金屬社長 小西 秀雄（三一）

▲徒刑六個月（求刑徒刑六個月）天滿織物會社社長 莊野 忠德（三九）

‖收賄幫助‖

▲徒刑二個月、二年間執行猶豫 旅館經營 橫澤庄十郎（三四）

新京再握霸權

五次都市對抗乒乓球大會

【奉天電】第五次全滿都市對抗乒乓球大會、於三日午前十時起、在奉天南滿中學講堂開催、由昨年度優勝新京組、奉天、撫順、鞍山、大連、錦州、哈爾濱等七都市間開始爭霸、結果新京再獲優勝、

△一回戰

奉天 4—1 哈爾濱
新京 4—0 撫順
錦州 4—2 鞍山

△二回戰

奉天 4—2 大連
徐 0（13—21、17—21）2 片島
高橋善 2（21—14、21—10）0 增田
安田慎・安田文 2（21—18、21—16）0 田代・有岡
安田文 1（16—21、18—21、21—13）2 田中
川崎・高橋 2（21—15、21—17）0 片島・田上
山崎 2（21—17、21—18、15—21）1 有岡
新京 4—1 錦州
岩井原 1（19—21、10—21、21—15）2 張
富田 2（21—8、21—10）0 川上
富田・古尾 2（21—5、21—19）0 李・張
古尾 2（21—19、21—18）0 李
岩井原・松本 2（21—5、21—8）0 川上・小池

△決勝戰

新京 4—1 奉天
松本 2（21—12、21—9）0 徐
富田 0（19—21、14—21）2 高橋善
岩井原・松本 2（22—20、21—14）0 安田慎・安田文
田尻 2（21—16、21—19）0 安田文

普及禁煙思想

懸賞募禁煙歌曲

禁烟總局、爲謀鴉片斷禁政策之徹底、首當促進一般國民之禁烟思想、乃決定募集禁烟歌曲、錄取後、製作留聲片、或製成影片、其募集規程如左、

一、歌詞須平易簡明、
二、截止期三月底、五月上旬發表
三、賞金一等百圓、二等五十圓、三等三十圓、（以上各一名）、佳作五圓、十五名、
四、作品寄至新京市禁烟總局弘報股

主辦 禁煙總局
後援 大同報社

自動車運輸新營業線

【奉天電】鐵道總局自三月一日起、在左記十四區間、開始合計六百八十杆之旅客及行李之自動車運輸營業、

鄭家屯驛 博王府間 七五杆
馬號 大甸子間 六七〃
龍井 八道河驛間 三一〃
腰營 當壁鎭間 二五杆
永安驛 南山間 二〇〃
綏芬河 綏西間 三七〃
阿城 周家驛間 三〇〃
阿城驛 蜚克圖間 二八〃
巴彥 東興間 六〇〃
沈家驛 元寶崗間 二五〃
珠河 方正間 一〇一〃
泰來驛 杜爾伯特旗間 五九〃
甘南 札蘭屯驛間 八三〃
泰安城內 西城鎭間 四四〃

祝陸軍紀念日

齊市協議具體方策

【齊齊哈爾電】迎聖戰下第卅五回陸軍紀念日、爲協議紀念行事之具體的實施方策、於三月五日午前十時起在市公署會議室、由各關係機關、代表參集之下協議左列各件、

一、關於派遣慰問使赴陸軍病院等之件、
一、關於對皇軍及國軍贈呈慰問袋之件、
一、關於行事預算編成之件、

生物懇談會 昨開首次例會

爲謀國都在住之生物學愛好者之親睦、且互相研鑽學術計、衞生技術廠研究官淺田順一博士等爲中心爲結成生物懇談會而準備一切於近得六十名之會員而於四日午後七時假中銀俱樂部擧行第一回例會當日有國立中央博物館遠藤隆次博士『關於滿洲之山椒魚之化石』之研究發表外、尙有於三日在奉天擧行之滿洲生物學會出席之該博物館學藝官木場一夫氏之報告云、

日本石炭會社 九月中設立

【東京電】玆當煤大增產計畫（年產六百萬噸）同時、經三日閣議決『定擔任全國用煤一元的配給統制的日本石炭株式會社（資本金五千萬圓、官民折半出資）、俟該會社法案通過今議會後、將於九月左右設立、該會社由各鑛山收買煤炭、將此一率按現在昭和石炭販賣價格販賣、該會社所受的差損額由此次增產追加豫算補塡、又當日本石炭會社正式成立以前擬設立全國石炭販賣會社（資本金二千五百萬圓）作爲中繼暫定的施設、關於此事已經着手辦理各種準備、據聞商工省決定最晚自五月一日起開始營業云、

西四馬路小火警

市內西四馬路淸昌街十五號、鮮人金常謝、洋服商、於三日午後七時許、外出之際、屋內忽然起火該管分所立時通知消防署急救、僅十五分鐘即撲滅損失極輕微、金某已被警署靠訊其起火原因中、

奉天賽馬 廿一日開始

【奉天電】本年度滿洲賽馬、將自本月廿一日開始本年是賞金增額的第一年度、北陵賽馬已將五圓馬券提高爲十圓、賽馬愛好家莫不急待該日早臨、

△春季第一次
三月＝廿一、廿三、廿四、卅、卅一日
四月＝一、三、五、六七日

大塚音樂院長 近將赴日本

新京音樂院開院最初之地方公演、定於二日在奉天、三日在大連擧行其管絃樂部已於二日午前九時三十分由新京搭乘鳩號快車南下、一行爲大塚院長以下四十八名而大塚院長在公演終了後、即行赴日以從事於日本作曲家教授等之招聘交涉、並與日本樂壇交歡協談而以此作爲設立音樂學校之前提、藉資音樂院整備與擴充、豫定於本月末日歸京云、

東邊道經濟 調查團出發

【安東電】安東商工公會主辦東邊道經濟調查團一行十名、三日午后二時、已自安東出發、一行預定前往通化、以約二十日之期、調查以同地爲中心之資源地帶、然後經由朝鮮歸安云、

增加花輪車

治安部今日開會協議

治安部警務司保安科、爲謀運輸之圓滑、必使花輪車增加、但在材料統制之期、人民有所誤解、有料者亦不製造、乃定於五日午後一時、在治安部會議室招集花輪車材料配給協和會、討論花輪車之增加云、

吉水電瀆獄公判

【吉林電】關於水力電氣建設局吉林出張所技佐五十嵐金一郎、同技士枝並喜代吾、並新京太昌公司代表社員小澤猛雄之三名交文書不實罪贈收賄事件之公判第三日廿八日午前十一時起於吉林地方法院第一號法廷由審判官竹內次長審理之下在生田檢察官並內田、小西兩辯護士事實有證人內田技正的證書、至午後零時卅分一旦休憩、午後二時十五分再開、由生田檢察官求刑如左、

公文書僞造行使詐欺收賄 五十嵐金一郎（四六）
徒刑一年六個月 公文書僞造行使收賄 枝並喜代吾（三四）
徒刑一年 贈賄 小澤猛雄（三八）
罰金五百圓

由內田、小西兩辯護人辯護、至午後五時十分閉廷、判決宣言預定於三月二日、

河內氏抵任 興安局參與官

河內興安局參與官、於三日午後一時卅分、搭亞細亞號快車抵任、

胃痛 諾餌妙散片

諾餌妙散片對於『食後經過一小時、胸內痞塞嘔酸及噯氣之人』或如『食後二三小時之人』、以及早晨夜間空腹時有胃痛之人』、最有偉大效果。
蓋上述諸症俱由胃酸過多或胃液分泌過多而起、而諾餌妙散片則正具有下記三大功能故也。

（一）保護胃壁 諾餌妙散片之主成分、能掩蔽胃粘膜之全面、以隔絕胃液胃酸之刺戟、而得使胃內患部減潰瘍面從容就癒。
（二）抑制胃酸 諾餌妙散片能吸收過剩胃酸以降低胃內酸度、一方面又能收斂胃腺以抑制胃液之過度分泌、故得徹底減少其胃內刺戟。
（三）鎭止胃痛 保護胃壁與抑制胃酸、本係治療胃痛之拔本塞源作用、加之此劑另有止痛成分之配合、故若有鎭止胃痛之效。

【主治】胃酸過多 胃痛 胸內痞塞 嘔酸 胃潰瘍 噯氣 胃炎 便秘 酒醉 船車眩暈

【包裝】大粒 一八片 四五片 九六片 一八〇片 三六〇片 小粒 七二片 一八〇片 三八四片

詳細說明書及治驗實錄報告另印成册函索即寄

各大藥房均有經售

製造發行 株式會社 武田長兵衛商店
總發行 滿洲武田藥品株式會社 奉天市大和區春日町十三

家庭

家庭經濟須有預算 不可任意揮霍奢侈

富家妙法

一般的家庭幾乎家家鬧窮，當然物價昂貴也是個大原因，但是何以外國物價也貴，而他們比我們好一點呢

這就是涉及到分配制度的問題。

外國的家庭，很注重預算，譬如一家之中，欲房錢若干，食費若干，衣服費若干，教育費若干，醫藥費若干，特別費若干，早有一定，既定之後，一家人絕對遵守按收入的數目而應付支出，如果瑪利這一個月要作跳舞的衣服，湯姆便不能買皮鞋，無論如何，總在這個數目的範圍內。假如這一個月恰好是寒假，無須乎交學費，當然教育費省下來，照我們的習慣，又何妨移教育費去給湯姆買皮鞋呢？但是在外國人絕對不這樣做，就是『買醋的錢決不打油』的政策。這種『買醋的錢決不打油』的政策有什麼好處呢？第一在預算內的各種用費，萬不會無錢支付着急上吊的；第二本月份各門預算用不了的錢便儲蓄起來。第三不會欠債賒貨的。第四家中人，每人都有花錢的範圍，不會一個人浪費而其他的人受累。第五預算是家中人，每人都同意了的，今後不會有什麼閑話的。

反之，我們家庭的收入，多半握在一家權威者的手裏，他很本不知如何分配，所以每月剛拿到這筆錢時，任何支出全都付出，他肯花二十塊錢來買梅花，十塊錢來買些字畫而等到月半時，手中已一文不存，以至於吃米無錢，買菜無錢，當然毫無辦法，只好賒欠負債，終至於周轉不開，自己吃虧。

現在正當新春開始的時候，一年之計在於春，大家要徹底自新，全家人共同計劃到這個分配的預算，新年起便按新預算實行，手中一拿到本月收入，先按計劃一包一包分類包紮起來，不到用這項時，絕對不開此封，彼此不通融，試辦一個月看看成績如何（西梭）

餘寒季節 肺病養生法（四）

醫學博士　榮原着　朱湘芸譯

順便在這裏再說上幾病者就是雖然在寒冷季節，患者依照自己的病狀與身體狀態，爲相當程度的空氣療法，是必要的，所會爲室，不肯說，應當選擇南向的屋子，然而患者若爲了使室內溫暖，而盡力以煖房的裝置，却不應當，煖房如果生的太暖，反容招來反對的結果而爲感冒的原因，所以與其想要包持病室的高溫，還不如使病者的身體，充分的溫包，身體若能充分的保溫了，那麼就是空氣稍微寒冷一點，也沒有甚麼關係，同時盡力實行相當程度的開放生活，因之，患者把衣服穿得十分溫暖，上面以輕暖的被褥或毛毯，把身體全部蓋好，若是再感到寒冷的時候，裏面可以放一兩個熱水囊，只把頸的上部放在外面，那麼就是稍微有點風，或是多少感到寒冷，也無須恐懼。

就是在恢復期的後半，醫生允許可以在平地上散步了的人們，此期間內的散步，和夏季相反對，須在氣溫暖和的晝日裏（自午前十時至午後二三時）清晨或午後四時以後的傍晚，頗不適宜（尤其是傍晚，因爲是氣候容易劇變的時刻），正在恢復期的患者，此期間行日光浴固然很好，然而，雖然是說寒冷的時候，是行日光浴的好季節，若是發熱，就是輕微的發熱（譬如就是三十七度二三分的微熱）也絕不可以直接行日光浴，所以南向的病室，日光射入室的內部，那麼可使室內的空氣綏和，床面也可以消毒了，不過，這時病床或者是病人的顏面，應當注意勿使日光直射才好，煖房究竟是怎麼樣好呢若是患者自從頭年的夏秋便徹底實行開放生活的時候，患者如果不想要，就可以把煖房完全廢止，這樣的患者，他是絕不會受感冒的，就是不慣於充分開放生活的患者，祇要是住在南向的屋子裏，屬行前記之身體溫包，晝日裏盡力的把煖房廢止了，從傍晚到夜裏的時候，再輕輕通上煖氣，使室內溫煖，這樣也不會有甚麼妨礙的。

只是咳嗽非常劇烈的病人，相當程度的煖房就是所謂病室保溫，是不可缺少的，尤其是乾咳而有淡痰老是劇烈的咳嗽不止的病人，寒冷的空氣對於呼吸器粘膜的刺戟，實在甚寒冷的空氣常常要誘發劇咳，使病人非常痛苦，所以，這樣的病人，煖房是絕對必要，就是病人的閉鎖生活，也常常是必要的。

不過，就是這種情形，白日裏也要把病室的南側爲相當時間的開放，不要忘了爲室內的換氣，即使不是這樣的乾咳患者，就是相當多咳的病者的病室，也應該特別注意，開放，不過病室的開放就是在白日裏，也只可以在沒有風的暖和的數小時裏實行，有風的天氣須要依照風的程度，僅東側和南側可以開放，這種注意在清早及傍晚，尤爲必要，病人自身固不肯說，就是看護者以及家庭中的人們，都應時時注意。（末完）

閨閣遊戲 解股戲

·安桃·

看聊齋上有『梅女』一篇，述說梅女和封生曾作交線之戲，這種交線之戲，大概就是我所說的，『解股』這兩個字，究竟對不對，還不敢說，解俗讀作改，股也許是線股的意思。這是一種女郎們，在閨閣裡玩的東西。女郎們當然不是現代化的女郎，她們不去打籃球，不去滑冰，閒着沒有事，很斯文的坐在繡榻上，作解股之戲，

解股的工具，是用一長條線，把它繫住兩端成一個大環形，長有一尺多，兩個女郎對面坐着，由一個女郎用兩隻手平挑雙線。掌尖向上掌心向裡，然後每個手掌把線再繞一套，最後用右手的中指，去挑左手心橫繞的線條，左手的中指，去挑右手心橫繞的線條。挑成之後，由長環形的線套，一變而爲上面是相對的兩個交叉線，下面各有一條橫線，話雖是這樣說，不見解股實樣，恐難明瞭，另外一個女郎，則輕伸纖指，去挑那條交織的線，可成花紋。

甲女郎用手挑着線，乙女郎去解，於是變成的另一種花紋線，便出現於乙女手掌，甲女再去解，則又變一種花樣，線又移於甲女的手上更番去解，變化多端，其名稱有『花線總』，『大窗縫』，『花手巾』，『麵條』，『老牛巢』，『掃箒疙疸』，『鷄抓子』，『鷄抓子』等。比較難解的，是『鷄抓子』。解得好的，雖然線條千變萬化，依然是條分縷析，一系不紊，解法不得當，或者挑得不堅固而中道脫掉，必把線條弄得紊亂，俗語叫『瞎』啦。

現在是春日較長的時候。而且距離夏天已不遠了，女郎正是玩解的時候，固然不是什麼鍛鍊身體『武不善作』的玩藝兒，但她們匠心獨運，也是啟智慧的一端呼。

煤末利用法

由陽曆十一月起生了爐子，到現在已然有了三個多月了。每次由煤店叫來的煤，難免多是大塊的，因此到家裏還要砸碎牠，當砸煤的時候，許多煤屑落下來，聚集在一起，損失很可觀，有兩個辦法去處理這些煤末子。

第一：將六成煤末三成黃土（可以向煤鋪買）一成水混合成糊，用鐵杓子舀起，每個呈半圓形狀，大小不拘，每個每個隔開，放在日光下晒乾添在火爐裏，比紅煤還容易燃着。

第二：將煤末稍加黃土，用水調成糊狀，每晚爐中添足煤封爐時，可將此濕煤糊在爐內的乾煤上，經過一夜。第二天早上便是一個乾殼亦可耐燃，大約有此一個濕煤蓋可以省三分之一的封爐子用的煤

衛生講座 胃腸健康法（二）

·常程·

『關於零食』

零食對於成年人是有害無益的，兒童時候，因爲運動和發育旺盛，原因當給與定時間的小餐，但普通隨時之零食應屬爲禁止，在成年人作劇烈的勞働作業的人，應在午後二時左右加以小餐。

健康的胃腸，在一日裡也應有休息的時候，過勞則易於引起故障，那末在一定時的用餐時間以外就是零食也當有一定的時間。

零食的食物當以存留胃中之時間短，易於消化之含炭素類爲適當，例面包，面，水果，蕎麥等，蛋白質之類的物不適於零食用。

在深夜或是將要就寢的時候，千萬不要吃什麼，運因爲動的不足，和胃腸作業的不充分，所以很容易使消化陷於不良狀態，尤其是平時胃腸軟弱的人應當特別要禁止的。

『胃腸和精神作用』

胃腸的機能受着神經和精神的影響比較說也很多，就是胃腸自身沒有故障，由於神經性引起胃腸的症狀。

感情可以變化着食慾的增進和減退的，依忿怒和悲哀等會減少胃液的分秘，對於胃腸的消化機能，當然也隨之減退，所以在我們平日精神的滋養和安寧也可以促進胃腸的健康的，女人見到污穢的東西，就易於嘔吐，深刻的時候能夠引起下痢的。

『運動和休養』

運動，是補助消化作業所必須的，但是運動的時間更重要。

1，在剛吃過飯的以後，當避免過激的運動，須要相當的安靜。

2，在剛作完過激的運動以後，不要立刻就餐，須在一定休息的以後。

3，精神要愉快。

4，盡可吃自己所喜歡吃的，這樣會引起你胃腸的機能完全，和良好的消化。

『傳染病』

好多很可怕的傳染病，差不多都是從口裡進到體內，在些許的不注意，就會發生很大的危險，很健康的人也會受到他的浸延，這些傳染病的病源菌，大都附帶在食物上，要豫防他，只有注意食物的清潔，陳舊的食物不要再吃他，腐敗變質的中毒也是很危險的。

不要使身體在冷的地方過久，尤其是睡眠的時候。

『關於入浴』

入浴使血液的循環旺盛增進我們的食慾，而且可以清潔身體，恢復疲勞，爽快精神，然而千萬不要在剛吃過飯的以後即時入浴，那會妨礙胃腸的健康的。

溫泉和入浴是有着同樣的意義，而有着更大的効果的，促進胃腸健康的溫泉是『食鹽泉』和『炭酸泉』，沒有故障的人，浴旁種的溫泉也可以的。海水浴更是使血行旺盛運動筋肉，而且由於空氣的良好，而能增强新陳代謝作用，但是害有胃腸障碍的人，須得到醫師的許可才安全。

最後再提給諸位一個注意：就是在感到自己是有胃腸障碍可疑的時候，千萬要到醫院去請求診察，不要放任他，以至造成未來的不健康。

一九四○、一、二三

男女婚姻的問題

雪墨

『結婚』在每一個人的一生中，是必須有的一件事（除生理有缺點和有殘疾以及獨身主義者）有許多人因選擇不當而斷送了終身的幸福，現在有一些家庭的父母，爲他們的子女，仍在實行着『包辦式』或『買賣式』的婚姻，而不爲子女終身幸福設想，只注重門第和財產，至於對方的品格，學識往往被忽略，結果造成不少的怨偶，甚至於演成自殺私奔和離婚的悲劇。

又有一種家庭的父母對於他們子女的婚姻完全放任，青年的子女們常常因盲目的戀愛（有人說，戀愛的眼睛是瞎的）或一時感情的衝動不加慎重選擇而結婚，往往婚後失和，因爲戀愛時，對於對方一切的學動，認爲都是美好的，到婚後愛情降低，對方的缺點，完全看出，結果發生爭端，因此失了家庭間的快樂，雙方均感不快，或者能不歡而散。

尤其是女子處在社交公開的新潮流中，實行着自由戀愛，往往有一些人，把他（她自己所認爲的愛人）的甜言蜜語而被騙失身，結果他甩手不顧而去，處在這裏迷途中的人，常常悔恨交集，因此自殺，或者遁入空門，因爲有一部分男子。利用社交公開自由戀愛的機會，實行他們玩弄女性的手段，那些行爲不撿和舉止浪漫的女子，做了他們的玩物，當以後發覺時，已經晚了，因爲『一失足成千古恨？再回頭已是百年身』了。假使以後改過自新，找到一位好的丈夫，能夠原諒以往，然而在他心中，永遠認爲你是一個失了貞的女人，對你有說不出來的不滿的，因爲男子們向來是注意他妻子的貞操，如果他失了貞操『輕視』在他心中是免不了的。

所以青年的人，對於自己婚姻，不可草率，必須慎重的選擇，才能有美好的配偶，做父母的，也要用你們有經驗的眼光，來幫助你們的子女，選擇他們（或她們）良好的終身伴侶。

飲用開水可防止時疫

澤

在西洋各國裡，不論何時何地，一經發現了時疫竟蔓延許多人，其主要的原因，就是平時飲用生水有礙生物的含蓄不幸罹病則互相的傳染，弄得不可收拾，這是多們美中不足的事件，惟獨我國人民素日既崇尚飲用沸水的習慣，凡水中的不良成分，及隨波逐流的毒菌，見熱即死，雖有時疫的發生，也是不能普徧的，這也是飲用沸水的良好成績，可以效法的一項事件，但一般兒女們，每有飲用生水的惡癖，不但易受時疫，且也有罹受肚疼瀉肚的種種危險，防止的方法，宜由主婦們加以制止，指導飲用沸水，惟爲杜絕茶寒計未成年的子女千萬不要叫牠飲用茶水，就是沸水太涼也不宜飲用，蓋水既涼了，毒菌每隨飛塵投入，欲使兒女的身體强健，不可不注意及此，我想肩荷家庭重責的主婦們，必不河漢斯言。

煮肉爛法

煮猪肉，最不易爛，可入山楂少許，即可速爛，而其味不變，或放蘇打亦可。

美容術 唇○口紅

唇小的人，那無愁可發。厚而又大的嘴唇，祇有把口紅塗在正中，同時正中也較爲最濃艷，越向口角越細，越到口角越淡，這樣也可以看着小一點。口紅與面色有相當的關係，白臉的人，唇可塗紅色，但是也不能太濃艷。而黃臉的人，唇多是紫色，應該塗暗紅色。黑色面孔的人，最好不必塗唇。

若要求唇部自然的美，無拘冬夏先要使睡眠充足，消化良好，自然紅潤。唇乾燥時，用Cold Cream，蓖麻油，蜂蜜等塗上，切毋用舌舔。與人談話時，能輕微的使唇角翹動，也可以增加嫵媚的。

治咳嗽良方

輕微的咳嗽，無須藥石，果品能醫治，（甲）久咳而又不甚利害，以象牙白蘿蔔，蒸眞純峰蜜，每日吃三回，空肚子時吃，一週可愈。（乙）一星以後的咳嗽，用大生鴨梨，挖去心中的梨核，中間放些貝母冰糖，放到飯鍋中蒸爛，每日吃一個梨，三四日即愈。（丙）預防咳嗽多吃水蘿蔔生梨，可防一冬咳嗽，但是用時應先問醫生，有無妨礙。

擦玻璃法

於此舊正將過的新春，餘寒尙烈的現在，射在窗子上的陽光，實在是溫存可親的。爲了親近這溫存的陽光，是有將玻璃拭淨的必要的。

一談到擦玻璃，有很多人都是用揮發油擦的，在瓦斯林缺乏的現在，實在是件不大相當的事情。最好還是改用沈降性炭酸克魯臭姆較爲好些，因爲它也能與揮發油同樣的擦的那麼潔淨，這種藥品，在普通的藥局裡五十瓦才約三角五分錢，再對入該藥四分之一量之肥皂粉，再用水攪拌之。這樣配好後無論玻○上是塵埃或煤烟，可先以此藥塗拭之，待其乾後，以乾布擦拭，即可潔淨如新。

春○暖○花○氣○襲○人 主婦弄花·比打牌好

偶然地記起了『種竹澆花閑人忙事』八個字，這雖然是『爭名奪利，酒食徵逐』的對比，不過細細想去，似有餘意可以闡發。

一個人或一個家庭，如果沒有什麼共同一貫的娛樂，很會被世俗所引誘去賭嫖抽鴉片等等惡習慣，若要限制惡習慣，不如先培養成一種好習慣，假定種竹澆花不算是壞習慣，一年中儘管有的是風雅韻事。歐美日本，常以瓶花，插花，做爲主婦重要家政之一，總比打麻雀算做重要家政好點吧！

譬如現在玩迎春，蠟梅，水仙，都是極好的時期，祇開花要是暖和的屋子，買了迎春臘梅回來，一週以內，定可開花，開花之後，跟着就要生葉，綠葉葱葱，也不難看，清明之後移種戶外土地上，可以發育極其旺盛，到秋末冬初，再裝在盆裏，新年前後仍然開花，洋水仙，可以種在泥盆中，在泥上略蓋一些柴灰，每天澆一兩次冷水，等每顆水仙的頭上吐了綠芽，底下生了鬚根，便可洗去泥土，放在花瓶中，看它每天生長了，如果買現成的洋水仙，便更省事，但是極難使牠延長壽命到明年。

今日放送

早

◇七、○○ 國歌 建國體操

◇七、二○ 先哲故事 陸興 親潤庭

◇七、三五 初等日本語講座 高宮盛逸

◇八、○○ 清晨音樂

◇一一、○○ 家庭講座（大連）三月之衞生 大連岐山醫院長楊鳳鳴

◇一一、五○ 舊劇唱片

◇一一、五九 報時

晝

◇○、○一 新聞 告知

◇○、三○ 梅花調大鼓（齊齊哈爾）

◇一、一五 經濟市況

◇四、四○ 新聞、氣象告知

◇五、○○ 經濟市況

◇六、○○ 兒童時間（齊齊哈爾）童話 蟹合戰 猿

◇六、二○ 兒童新聞

◇六、二五 中等日本語講座 五百木元

夜

◇七、○○ 新聞、告知、政府公報、夜間節目預告（哈爾濱新聞）

◇七、三○ 協和青年講座 怎樣作現代的青年 協和會中央本部訓練科 隨潤民

◇八、一○ 相聲（奉天）奚醒生外一名

◇八、三○ 生活明朗讀本

◇八、四○ 舊劇（錦州）斷后 錦州鐵道局俱樂部

◇九、一○ 單絃（奉天）黎氏 曾振庭

◇九、三○ 生活明朗特定演藝（二）物價高貴下的國民生活 作者徐 新京文藝話劇團

◇九、四○ 評詞 洪武劍俠圖（二九二）張青山

◇一○、三○ 京韻大鼓（奉天）單艷紡外二名

奉天 職業養峰學院招生

一、科別 實務科三○名，函授科不限

二、資格 國民優級校卒業或有同等學力者

三、免試 有證書或有機關保送者隨時入校

四、校址 移轉於奉天市大北邊門裡雙全胡同

出品部 峰種巢礎蜂具蜂蜜巢礎機（備有簡章目錄附郵票二分即寄）

雙層化積膏 四肢麻木 腰腿背痛 腎寒疝氣 婦女血積 風寒濕痺 經血不調 胃脘腹痛 五積六聚 每份定價 壹圓五角

萬靈虎骨酒 筋骨麻木 中風中寒 腎寒疝氣 陽痿囊縮 婦女血寒 半身不遂 腰腿背痛 每瓶定價 兩圓五角

特製 至寶三腎丸 夢遺自遺 陽痿早洩 房勞過度 腎虧腰痛 氣力短促 神經衰弱 淋濁疝氣 下元虛冷 精神萎靡 每盒圓元

外埠函購滿五元不加郵費 虎骨酒牛打方郵須 通火車處代金不郵 購藥滿十元贈月份牌一份

奉天市鐘樓南 德潤堂藥局 發行

名滿寰球之雙妹老牌

一經敷用 芬芳嬌艷 常年塗抹 轉媸爲妍

粉花香

茉莉霜

雪花膏

廣生行出品

各地百貨店均有發售

選用萬年筆 好機會到了

全滿軍警學工各界請買用 敝行爲創立信用暢銷全滿大計特別大犧牲減價一半以上出售 此萬年筆較比街上攤床行商的大不相同品質優良使用耐久價格低廉諸君購用一試方知言之不虛

贈送樣品

特贈品	甲贈品	乙贈品	丙贈品	特大型
最高級紳士用ビスコロイト軸純正イリジユーム筆頭 原價八圓五角 只收運稅四圓	常備公務用最高級十四開國防金筆頭 原價七圓 只收運稅三圓	置案旅行用辦公最宜白金筆頭 原價五圓五角 只收運稅二圓	日常攜帶男女同用經濟第一使用耐久耐酸金筆頭 原價三圓五角 只收運稅一圓五角	置案旅行用辦公最宜墨水容量增加數倍長書文案不乏之手力 大減價二圓五角

好使又好看 堅固無比是本品的特長也 請速函購 福可牌萬年筆工廠大犧牲贈送樣品市價半額而宣傳勿失此期 外埠加郵費一角函購三支以上可以代金引換寄奉

特典 如一次購滿五支者即贈送兩色自動鉛筆一支 凡買萬年筆一支贈送日滿國旗揍筆一個 函購滿十支者或介紹十人以上即贈送本牌萬年筆一支 各種萬年筆及各種手表價目表無代進呈

保險十個年 福可牌萬年筆工廠 全滿總代理店 歐亞洋行 安東市一番通五丁目三 振替奉天四七四八番

補血强壯

赤玉牌葡萄酒

百杯健康 千杯延年

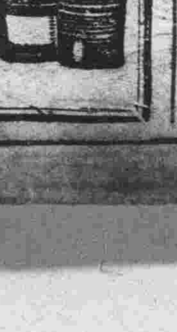

諸位兄弟姊妹們我以前很衰弱 因爲喝了赤玉葡萄酒身體與面色都十分好起來請你們嘗試一番吧！

紀元二千六百年 慶祝鼓詞

都門落拓生

康德七年二月十一日、適逢盟邦日本帝國、建國二千六百年之聖典、日滿華三國之臣民、一致的慶誠慶祝、以手加額、無不面現欣喜之色、互相究詰父以是詰子、子以是詰父成爲一時的佳話千古的盛況、更無有逾乎此者回憶盟邦大日本帝國、自天照大神的御降臨、調諭御子孫之御言詞後、到了神武天皇之時、已有一百七十九萬餘年、（日本古籍所載）了、如此以觀、日本國的成立淵源、眞是根深蒂固源遠流長了、方有今日的一飛沖天一鳴驚人的偉大碩果、再自神武天皇即位到了現在的天皇陛下、共計爲時二千六百年整、又爲皇軍聖戰完成東亞新秩序建設的吉辰、誠可謂錦上添花、可稱爲國與家慶了、小生不才、歡忭於心、不覺宣之於口不揣謭陋妄成滿、國士式的鼓詞一段、名曰祝盟邦日本二千六百紀、伸國外草民葵向之忱云爾

說的是承天立極大和邦、肇國歷史源遠流長、自從那天祖降臨扶桑地、神器授予繼統天皇、（所謂神器者、係寶劍一、寶鏡一、寶石一也）、訓子孫仁明不動無邊勇氣、步法堯舜文武禹湯、君臣人民成了一體、上慈下孝立綱常、八紘一宇和平方略、撫德施仁四海名揚自神武天皇踐了十位、風調雨順、國隆昌、聖聖相承、皇皇繼紀、眞正是金湯鞏固錦繡江山、凡百事業突飛猛進國體向上日進無疆、傳到了當今天皇昭和帝、經過了百廿四位有道君王、共計歲月二千六百年整、物換星移世事滄桑、似這樣悠久的皇統空前絕後、青史首位屬我盟邦、回憶明治天皇維新後、國家體位愈益增強文事武備齊、並駕安內攘外、政治明良、開疆拓土經濟充裕、惠風澤雨、化洽絹☐只、爲民國廿年東北事變、天時民意成立新邦迄今建國八度裘葛、邁進精神健旺非常、不可分關係始終不渝、一德一心地久天長、共同建立新秩序和平東亞黎明曙光、防共拒赤偉大工作、撥亂反正醜虜潛藏、打倒了親俄聯歐蔣中正、樹立起大衆歡迎的政權汪、聖戰完成日的達到、名存竹帛史冊流芳、曠古功勳首屈一指、攜手一路舉世無双、日滿華三、打成一片、又何畏槍林彈雨無理强梁、且趕上勦亂歐洲刼火正熾、生存亡死人類相殘凶風惡雨息止無日那比上民族協和東亞聯歡期此後三國完成新秩序、禹甸和風共樂堯天、期此後赤氛滌底殲滅盡、共產口號永絕塵寰、期此後共存共榮一心不二五官百骸肢體相連期此後攻守同盟一致行動、互相砥厲恐後爭先、期此後滿華成了獨立國、好與友邦締結金蘭、期此後經濟提攜交流物質、國强民富旋踵之間、期此後東亞結成防衛陣、空陸嚴密金石比祝三國政治軍事與日俱進祝三國凡百業績、到達峯巔、慶盟邦皇室繁榮萬世一系、慶盟邦國安民泰物産優良、萬語千言說不盡、但希望三國協和永現祥光、

風苔雪月詩句抄（22）

明則

木葉山頭雪正飛　躪林風定雪花乾　故人相思雪滿鬢　竹聽深夜雪兼風　童子開門雪滿松　玉階金瓦雪離離　行人只在雪雲西　飛過江城雪不寒　青山都在雪花中　疑是山陰雪後來　草閣雞聲雪裡山　年年移帳雪中天　更奪蓬萊雪外城　風還連檣雪浪間　北風吹雁雪紛紛　過午醒來雪滿船

門對寒流雪滿山　燕支長寒雪作花　將登太行雪滿山　春盡窮沙雪未消　正是千山雪漲溪　野水晴山雪後時　松陵清淨雪消初　六朝人去雪無聲　風颭蘆花雪滿溪　八月龍沙雪花起　玉粒呼鷹雪爪輕　梁苑池臺雪欲飛　江花亂點雪紛紛　若遇秦時雪髯客　花落梅谿雪未消　玉壘山前風雪夜

女几山頭春雪消　閑看楊花作雪花　鴈度寒江擬雪天　陰崖却承霜雪幹　慘慘柴門風雪夜　碧虛寥寥積雪高　繪飛金盤白雪高　日暮驚沙亂雪飛　一事無成頭雪白　寶刀出匣揮雪双　鴻跡偶會留雪渚　紅綻櫻桃含白雪　枝橫仄徑消殘雪　無聲細下飛碎雪　朝如青絲暮成雪

記取偷樓聽雪夜　三日東風吹雪消　漂泊楊家有雪兒　濤似連山噴雪來　百里陰雲覆雪泥　池　時時松雪落　野寺入時春雪後　青海長雲暗雪山　黃雲隴底白雪飛　憶昨新春霞雪飛　蕎麥花開白雪香　回樂峯前沙似雪　唯有無情枝上雪　十丈黃塵千尺雪　愁如回飈亂白雪

環繞大總統選舉 墨西哥的政情（上）

墨西哥大總統之改選、將以本年七月七日爲期而舉行、但選舉戰、自入本年、果然活潑化、現以墨西哥市爲始、全國到處皆爲大總統候補者之名、而次期大總統對於外國系石油會社財產之收用問題其他之重要各懸案、果出以如何之方策、且與國際資源爭得戰之白熱化亦有關聯、故今次改選之結果、特爲各方面所注目、茲將此次環繞大總統選舉戰之墨西哥政界之概況介紹於左、

因喀爾迪那努大總統之現政府、概採用社會主義的政策、徒仰勞働階級之鼻息、其弊害乃以各種之形態、現於墨西哥之國民生活並生產活動全般之上故該政府竟爲國民一般怨讟之叢、即於政府之支持下、急速增大其勢力之墨西哥勞働組合、遇事則要求待遇之改善以半暴力的罷業對抗資本家、且爲貫徹其要求勞働者之雇傭致爲一般資本家所痛心疾首而外國資本家亦漸不投其資本、以故產業萎微、失業者紛紛至今日勞働階級却作繭自縛以自遺伊戚也

又因於農業亦茫然採用共產主義政策之土地收用制度、致使農業生產額激減、雖於國內擁有宏大之曠野、尙須仰給外國輸入食料品、因而國民皆受生活之脅威、對於現政府之社會主義的政策、非難之聲益高、此乃墨西哥國內輿論之現狀、且政界亦受其影響、猛然爲反共產黨之運動、因以阿瑪洛將軍並上院多數派之領袖列宜斯氏等爲中心、盛行攻擊現政府政策、目下議會、接到墨西哥共產黨解散之動議、赤旗之揭揚並第三國際之剷除等之反社會主義的提案、有如山積、而當地有力之報紙亦連日特登關於反共產運動之記事、即現政府公認候補之亞比拉、卡瑪喬將軍、最近爲集民衆之信望、修正現政府政策之一部、亦大有不得不發表以資本擁護、外國資本、尊重、民權保護爲主眼之聲明之情勢

如上述之政情、次期大統領候補、最有力者爲福安、安德列烏、亞爾瑪桑及亞比拉、

時事漫畫

德國眞有調停蘇芬紛爭的意圖嗎？也許是讓兩虎相鬬而坐享漁翁之利呢？

舊劇中的『斯文鳴』

禽偶虹

舊劇中對於『斯文』的描寫、一方面是『憐』、一方面是『矜』、總認爲『書中自有黃金屋』、『書中自爲顏如玉』、『十年受盡寒窗苦、一擧成名天下知』、有許多戲、都是『大比之年、上京赴考、得中頭名狀元』、似乎非經過這樣一個程度、結婚的才能結婚、報仇的才能報仇、例子甚多、舉不勝舉、比較好一點的、像鴻鸞禧棒打、中是中了、中了以後、又生出許多波瀾來、這樣表演、在『憐』『矜』之間、又生出第三種意義、確是好戲、

本來、從前讀書的目標就是四個大字趨止、『升官發財』眞個中了狀元無異得了頭獎、舊劇是有時代背景的產物、難免這樣描寫、

『欲抑反張』、『欲張反抑』、是文學的手腕、同時也是編劇的方法、有幾齣『矜誇斯文』的戲『抑』的非常好、像『連陞店』『雙巧配』『馬前潑水』『呂蒙正坐窰』、借着斯文的呼聲、附帶着解決了社會人情、家庭倫理、連陞店寫王明芳、被店家奚落、眞是照妖鏡、双巧配寫馮護挖柴、路遇薛錦蓮、薛是女扮男裝的英雌、青眼識英雄、借着他哥哥的口氣自訂終身、後來他又救了徐雪娥、徐老强迫招贅洞房之夕、私逃門外、與雪娥說明、共事馮諼、後來馮諼燬券市義、作了官顯了位、娶了薛徐二女、這裡面一半是寫馮諼、一半却寫薛姑娘了、馬前潑水寫朱買臣因爲斯文貧窮以致妻子離異、這本戲、我以爲後演的劇情、比元曲『朱太守風雪漁樵記』好、漁樵記最終是團圓、倒落了巢臼、呂蒙正坐窰也是普通路子的結局、可是描寫斯文困苦的情形、比別齣深刻、不過、這幾齣雖然十分的『先抑後揚』揚的結果、意義的主點都是一樣、（當然其間的小問題是多方面的描寫了）

奇案

（瑋）

一債三券之詭局圖詐

陳子莊先生、老牧令也先生故文吏、又經歷閩廣宅心亦仁厚、愛民情殷、訟獄之折、凡有愈逞理直氣壯、侃然陳詞、喋喋無休者、則研詰愈密、而於吶吶於於若情藏膽怯、殆難置辨者、必溫顏徐引、循循善誘、俾得盡其實、然後窮究底奧、務得其平以是令聞廣譽、播著循聲、播南滙時、有某棉花行主姚某者、指控王某欠棉花價銀一百零六兩、券據、中證、代筆、一應俱全索討不還、反遭毆辱等情訊之中證代筆二人、所供無異詞、乃拘提王、至則戰慄惶恐、口似不能言、匍伏久之、始囁嚅稱曰『實不欠錢』、先生曰『不欠錢何獨控汝？』又不能對、役隸促之、觳觫而已、先生溫語霽顏、使從容開陳、乃喟然而吃吃曰『我縱欠錢、何必倩烟館者作中』先生笑曰『若非貴人開烟館者顧不能爲爾作中證耶？』又無以對、既復吃吃曰『我自能作字、何必倩代筆者？』先生查言觀色情殊可疑、旋又詰之曰『汝非蓄意不良、故倩代筆者、爲圖賴計耶？』復無所置辯、而原告夙知先生惡捷給者、乃故作愚痴狀、默不一言、惟觀聽之而已、王既久無詞、群吏呵之、王聞聲、益戰慄失色、莫知爲地、但叩頭稱顧還、但先生終甚懷疑、命帶下、而獨留原告、細審之、即猝然詰曰、『債券何以非彼所親書』曰『彼自倩人代筆、某不知其故也、』曰、『彼自☐就而帶來耶？抑至爾家所書耶』則躊躇者移時始答曰『即我家所書者』、先生見其躊躇、益疑其誣王之☐、而圖詐也、更追詰曰、『代筆者爲彼所同帶而來者耶？抑彼至汝家、又出而延致者耶？將屬由他人爲呼至者耶？』曰『代筆某甲、向居村口、是日因某與王在茶肆相爭論、適來相勸、遂偕歸耳、時甲亦侍候堂下、先生故揚其聲曰、『是在茶社乎』曰『然』、承命役帶之出而呼甲至案前、問曰『是日、王邀爾代筆耶？』曰『然』、曰、何以不至姚家署券而乃在茶肆爲之書耶？』曰、『因在茶肆相勸故乘便就彼書之耳』、曰『若遂知將爲之代筆、而先懷紙筆以往乎將假之臨時者乎、』曰、『假茶肆之筆、紙則現購諸市上耳』、先生故叮嚀曰、『其信然乎』、曰、『信然』又命帶之出、而別置一所、更呼證人某乙至、即厲聲以呵曰、『王未欠姚債、爾乃與姚要、至爾家逼勒署券、爾竟書中、此何理耶？不實述、且重笞汝』、乙惶懼叩曰、『某不過爲好相勸、原無逼勒事』、曰、『原在茶肆相勸何以又至爾家？』曰『余開烟館、家有餘地、適甲又吸烟、故藉便署券耳』先生乃命提原被中證代筆一干人等俱集案前、先戲謂王曰、『若所欠債寧止百零六兩、實當三百十八兩也、』王大驚失色、吃吃呼冤、姚亦代白止百又六兩、先生曰、固然、一券百零六兩、則三券非三百十八兩耶、一書於爾家一書於茶肆、一書於煙館、三券而索其一、於汝甘乎？』、三人相顧錯愕姚尤惶汗浹背、先生變色呵斥、既重加笞懲、更罰姚鍰若干、用充善擧、聞者快之、

按人情詭詐、變幻莫測儼然堂上、苟非悉心體察精心辨認、幾何不撲朔迷離、墮於蒙冒之五里霧中而不自知、而庸懦之橫被欺誣、寧有涯涘也耶、甚矣、不可以不慎也、

橫濱港外劇的一幕

英艦解交九德人紀

由淺間丸被英國海軍艦隊拘捕之德國人二十一名、其中經日英間折衝之結果、決以九名移交於日本、該九名搭乘英國海軍假裝巡洋艦由香港急赴橫濱於二十九日午前七時在朝霞映紅之橫濱港外投錨於本牧海面三哩之地點、是日負受取大任之外務省山田歐亞局第二課長偕高橋事務官、野村囑託等二名 與駐京英國大使館海軍武官達內爾大佐午前八時同乘稅關港務部汽艇金川丸、赴港外八時三十五分山田課長達內爾大佐一行抵英國軍艦 即行接收手續、瞻望英艦艦上、有身軀高大身穿洋服之德國人移乘於金川丸、計自一月二十一日將入橫濱被英艦拘捕運至香港以來前後整四十天、而在四十天之今日復於橫濱港外、交還於日本側彼等九人面現喜容與感謝之色、英艦長目送九名德人移乘金川丸、金川丸悠悠開去、英艦長揮手示別意悄然隱形機艙內於是山田課長等與九名德人於十時十分於稅關港務部後側上陸、經稅關當局於港務部長室檢疫、及水上警察署之旅券檢查後、復由山田課長向九名德人探聽事情又英國軍艦在交出德人後、於午前十時半即啓錨出港、交還之九名德人姓名如左、

坦加克里歐號艦長郝爾曼克洛斯（四十歲）同二等機關士濟沙古爾加（三十六歲）同見習機關士洛士爾夫加雖拉爾（三十歲）同僕役包爾洛布里特（十九歲）同倉庫看守者王東開（五十九歲）同油差李吉（三十四歲）

坦加彼德夫福特號船員二等機關士布拉加史（四十七歲）同無電技師哈東英（十九歲）同油差唐古斯基（三十六歲）

半聾樓談畫（十）

鐵衡

自勵

繪畫之道、既千條百孔、引人入勝是必由之進而又進、方可自玉於大成或者始有可觀、而虛聲暴得、遂以非凡自命、予智自雄、見人之作、輒曰此小兒之塗鴉者也、否則曰、此畫虎之類犬者也、自謂已登宋人之堂、入元人室、得此已足、而無志上行、殊不知升階者、一級既升、更有一級以相俟、登樓者、一層既登、更有一層以相延、推之有充實之美者、猶有光輝之大者、更有大而化之聖者、層累遞進、曷有紀極、即云極焉、而更有加無已、天固未有限制也人亦未嘗禁止也、法中求精、即於無中生有格致家有之、丹青家何獨無之、試觀宋珪學輞川、不規規於輞川也、高翔學漸江、不規規於漸江也、唐代崇學倪黃、不規規於倪黃也、有志向上、當有加無已、而顧觀望徘徊、因循退縮、能深遺而不深造、能發展而不發展、自汨其聰明、自囿其跬步、自蹈王鑑胡湄之覆轍、張浦山見之、當云可惜、陳洪綬見之、豈不竊笑、欲遺憾全無、而新機獨得、從此鑽研之、擴充之、騰躍之、庶爲藝士作一明星於畫界成一泰斗、」

結論

世人之知識不一、意見難齊、而知之是非可否、物之優劣上下、加以評議、亦因之紛岐、試以畫言之、富貴顯達者、名易著、而作雖工、窮而卑賤者、名難達、而工易至、蓋高高在上之人、聲勢赫然、人皆屬目、苟有一藝之長、人悉見之、而附炎趨勢者又獻媚邀寵、從而加以溢美之詞、自從者流、更一吠形衆吠聲、極口嗟訝互相贊嘆、一傳十、十傳百、百傳千萬、不數日傾動一時、傳徧全國矣、當此之時、遊聽者、莫得其端倪、誰復審其究竟、即有獨具隻眼者、又以其權勢太重、名望太高、不敢另生異議當局者眩於見聞、遂不知其自居何等而自滿自劃、以陷於美中不足地步、由此觀之、顯者之畫雖人人推爲冠冕視、拱璧、爰爲希世之珍、以爲得未曾有、而果然衆畫中、比較之、參觀之、熟視而詳察之、則有名者、未必有實也、

人之無權無勢者、處林林總總之中與徒御、隸隸爲伍、人多睥睨之、小覷之、即有不喜驕傲者、而以顧圃趾方一望溢目、熙來攘往、爲誰傾心、即有言共地微心遠者、人以渺無聞知、必疑之曰、彼何人斯、而能具此機軸耶、況言之者、非其親鄰、即其儕友嘖嘖言之、人必竊議之曰、爲之揄揚相待、爲我傾倒、到處傳聞、豈云易易、然有志之士、經此挫折、受此刺激、心志不能不奮、功夫不能不純、恐眼界之逼窄也、或跋涉山川、或游心城市、恐微忽疏之略也、凡一草一木一虫一魚、莫不即形審勢、由跡揣情恐流於俗派、囿於小家伎倆也、必尋師訪友、學以聚之、問以辯之、極深研幾、求大思精、窮年兀兀、終日孜孜、豈好勞哉、窮逼之、勢將之也、至於用力之久、豁然貫通、四面八方皆爲我用、飛潛動植、悉是畫材、既左宜右有、取之逢源、當夫繪影繪聲自能惟妙惟肖、夫乃知不大亂者、不大治、不大困者、不大亨、其理類如是也、

昔謂、人愈窮、詩愈工、吾嘗疑之今乃恍然於詩中有畫、畫中有詩、詩即是畫、畫即是詩、詩由窮之能工、其理亦猶是也、或曰、李北海將軍也米南宮侍中也、吳偉業祭酒也、蔣廷錫學士也、富貴叢中、詎無當行出色登峯造極者乎、曰、有則有之、不如窮者、易於工力悉敵、較多異軼殊尤試思嚴怪孤而僻、金學堅清而高、文點、吳振武、以藝自給、程邃自號江東布衣、朱耷自號八大山人、徐容自號白洋散人、石濤自號清湘陳人、蕭懸自號龍山樵者、齊璜自號白石山翁王鑒頓人顧恤、惲南田死無葬資、而共畫、皆如華胥之人物、直奪龍眠之席、如楊維聰之魚蛤、片鱗半甲、人爭寶之、如顧大申之山水、尺紙寸縑爲士林珍重、是故窮不爲病、窮之正所以成之、況不窮者、未必不出於窮則窮者勿以餒窮、不窮者勿以驕窮觀畫者、切勿視窮人、窮之畫矣、（完）

國際趣聞

巴黎肉感舞

巴黎之肉感裸舞、舞女均袒裼裸裎有鬚眉畢現之觀、前歲胡蝶及周劍雲夫婦歐遊、曾往觀舞、胡蝶女士似頗重國人之禮義廉恥者、故甚羞怯、然在歐洲、此種表現固屬家常便飯也、且常觀之、覺味同嚼蠟、胡蝶歸來、於閒談中向人述及巴黎之裸舞者、渠謂舞女身上、滿塗金粉、見之絕無一點美感、譬如吾人行街過屠場見有殺而未剖之猪、高懸門內、其印象正復相類耳、引喻巧極、

滿洲史地古跡誌（續）

白鶴

44北山城子址

在上紀『山城鎭』之驛北五里、地方、有一丘陵之上復有『北山城子』之址、茲依實況、紀述其梗概、北山城子爲一土城、今尙遺有殘存二三尺之土城壁成正方形狀、平立於山之頂部、至該城之長濶、據實地勘察之結果、雖其跡離平、指擬大難、然依其規模可知非普通之小城堡、或當年集有相當勢力之通邑所在、其長約達半里、方圍在一里之外、城門之跡已平、然憑土垣之缺口仍可以知也、

該城依史地文獻及考古學上之搜索、可以察知爲『高句麗』時代所築、又經『史地』考據家之測定、認係『南蘇城』之實跡云云、

45、威寧城故址

當『本溪』之附近『太子河』之對岸、有威寧城古址、

該城爲磚築者、城壁多所崩解、顧未失門墻之體制也、

原該城地當『太子河』之北岸、風景括盡、江山盡收、誠爲天然美化之境域也、

溯該城集民之歷史甚早實以水澤蘊文化之原素、古代集民莫不以水源爲依歸、故該處之最古聚成村落勢力、當在秦漢之間也自樂城之始、乃爲『明代』之『鐵場百戶』所置、迄今已逾兩朝、文物風光、殆有越歷史進化之途程而上之也、

依此、該『威寧城』之故址、可認爲係明代之遺蹟、

46、巨流河城址

自『奉天』往『新民』之鐵道中、有『巨流河驛』其驛東六里地方、則爲『巨流河城』所在地方

原『巨流河』爲『遼河』之分系、亦所謂『遼東』與『遼西』之水系分域、依當地居民傳說、當古代之『唐太宗』征『高句麗』時、以該河兩岸沖積、泥濘深陷、曾布土作橋、長凡二百餘里、可見該水澤地域之具有特殊原因、宜其開化之晚、而發達其遲也、

巨流河城、乃清代之初世築造、周圍凡長四里、四面只闢三門、今之城壁已半就頹殘、尤以『巨流河』不時爲災、至今人文之機運、並無煥發之象徵云、

基於以上紀述、可知該城屬『清代』之遺跡也、

47、興京城故址

『興京』屬『奉天省』之一縣分、而『興京城』故址、原當清世之初、成爲三京之一、三京者何、曰『盛京』（今奉天城）曰『東京』今遼陽東京城（見奉天城郭誌之三）曰『興京』、『興京城』故址、在今日之『興京縣城』南四十里

大同報社廣告部　電話二一-六一五一

預告

大西洋鐘表眼鏡行不日開幕

地址 新京大馬路振興合商場對過

聲明脫離家屬關係

鄙人與小妾楊慧筠意見不合現經友人調處方情願脫離家屬關係嗣後楊慧筠在外無論對於何人任何行爲鄙人不負責特此聲明

成劍北啓

天津國醫函授學院 免費

函索詳章及新科學漢醫講義樣本寄天津英租界三十二號路愛德里八號

院長尉稼謙

招生

公認東亞自動車學院

設備完善滿洲第一、收容生徒最多練習場廣大、合格率多、三個月卒業

入校日期 每月一日、十日、二十日

電話二一二四七九番

奉天市三經路八緯路

躍進東亞青年之捷徑事業

函索簡章附郵票二分即寄

社會公認 大衆好評

西服唯一代表製作家

新京振興合商場

三階西服部電話二一一八五八番

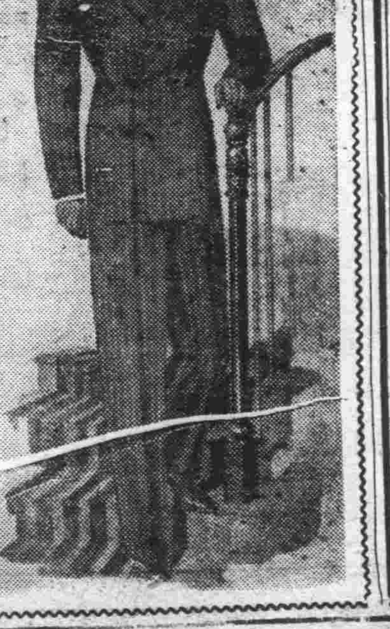

富士之誇耀

一、有又精又美之機械
一、有潑剌之出足與快進
一、有驚人之輕度及耐久力

特殊調製

富士自轉車

株式會社日米商店奉天支店
奉天八幡町九番地 電話(3)二五五六番
大連出張所 大連若狹町 電話(2)一五三三番

齒痛治療藥

舒服靈（ソホリン）

武田牌

協和機構愈趨強化 奉市本部增設四科 對各辦事處陣容亦加擴充

【奉天】協和會奉天市本部、鑑於全市分會、已達二百有奇、非但事務日繁、而協和工作之進展、亦愈趨強化、乃期全斷之指導、及使人民走向協和之途上計、乃決定強化本部內容、對現有之機構、加以擴充、決定設總務、實踐、指導、興亞四科、同時對大和、鐵西、瀋陽、皇姑、大東五協和辦事處之陣容亦實施強化、增派人員、分擔事務、俾圓滑無憾、而資徹底完成宣德達情之使命云、

注重春季衛生 實施清潔掃除 瀋陽縣通令各署遵行

【奉天】瀋陽縣公署、茲以當此陽春季節、適爲時疫流行之際、故實有加以防範之必要、俾資公衆衛生、得以確保無虞、同時該署對于鴉片斷禁、與春季清潔掃除、居宰場之注意檢查、以及衛生營業之監督取締等項、已規定如左列特令飭管下各警署遵照實施云

一、關於從前開業助產士登錄呈請之件

查關於助產士之登錄呈請、前以瀋縣警衛第三〇六號之二飭令具報在案、至今仍有未呈報者、希即飭屬速報爲要、至關於此項登錄手續費、按規定須由本人親至郵政局匯繳、然我縣因多係鄉村、交通不便、本人如不能直接匯繳時、可將款交縣衛生股、再與之轉滙可也、

二、關於春季清潔大掃除並須指示設置廁所之件

查現值春季氣候日暖、正當百疫流行之際、如不講求清潔、難免發生疫病、本縣業定於五月十日起、實施春季清潔大掃除、於掃除之前、並須指示每戶須設置一簡單之廁所、務希嚴行督勵爲要、

三、關於阿片申請濟證之件

四、嚴查管煙所之無吸食證者

查政府自實施鴉片麻藥禁政策以來、對於現癮者命其於七月末日前均行登錄完了、以便加以統制、倘逾期如有未登錄、而吸食者時、決予以嚴罰不貸、而現查既已登錄者爲數廖廖、究其原因、係人民多畏懼赴警察署呈請登錄、或因保持自己面目關係而不呈請者、長此以往如不講求適當對策、於七月末日前、恐難期其全部登錄、是以經本股制定阿片申請濟證、業經瀋縣警衛第三五六號訓令在案、希各署長對於斯項督勵部下、迅速辦理爲要、

查自撤廢私營零賣所歸爲官營以來、而警察對之取締上、亦不加以注意、近查出入管煙所吸煙者、多未持有登錄票、隨意令其吸食、殊與鴉片麻藥斷禁政策相違反、務希飭屬嚴加取締爲要、

五、居宰場居殺獸畜之注意檢查

查本縣縣營居宰場、原設之處計蒲河、蘇家屯、沙嶺堡、而僅蘇家屯居宰場備有獸醫檢查、其他二處均無獸醫、由該場辦事人員檢查後居殺、然日久生忽是否注意檢查、殊難制定、值此春暖正當百疫流行之期、倘有病畜潛在、而不詳加檢查、即行居殺、供人食用、爲害非淺、希即飭屬注意檢查爲要、

六、衛生諸營業嚴重監督

查關於各種營業之取締臨檢、據想各署均在銳意實施中、然近查新營業取締規則、亦漸次公布、各該署是否根據新定取締法令實施取締、不無疑問、對於從前開業者、於新法公布後務按該法令使之改善設備、或換領許可等、務希合乎新法令爲要、

省下各縣新兵 均已正式入營

【錦州】省下各縣募兵成績、頗爲良好、合格者計有綏中縣十九名、興城縣八十名、錦西縣六十五名、彼等光榮入伍、均現有欣愉尚武之精神、其凌雲壯志、將來捍衛國土、立功樹勳、頗堪期待、該等新兵、已均於三月一日正式入營云、

廣播雄辯代表 錦州爲王耀魁氏

【錦州】爲擴大建國節日慶祝之大典、由當局及電電會社之發起、舉辦全滿青年、廣播辯論大會、舉行地爲大連、奉天、新京、哈爾濱、齊齊哈爾、營口、錦州等、於國節之當日、各選雄辯、至于此次關於本市參加之代表、爲師道學生王耀魁氏、青年團員張文中爲預備云、

保存古蹟古物 省令市縣設委員會

【奉天】奉天省當局、爲發揚東方道德之文化、會令各市縣對古蹟古物加於調查、頃通令各市縣、對古蹟古物保存辦法、應妥擬計畫、並設置委員會、以資負專任保管、並將辦法報省云、

哈市順合工廠火警 損失三千餘元

【哈爾濱】道外南六道街一四號、義順合棉織工廠倉庫、於日昨午後十一時五十分許、因電綫年久破壞、以致發生火警、當經該號櫃夥瞥見、即行報告該管保定街派出所、電台各消防隊到場、極力捕救、始行火滅、當燒燬鐵蓋房子一間、貨物全部、損失達三千五百餘元云、

本縣新兵已入營 盛大舉開壯行會

【扶餘】本縣七年度應募之新兵、共計一百三十九名、業自上月二十四日至二十六日、檢查完了、於日前由協和會縣本部、扶餘街公所、扶餘警察署三方面聯合之下、盛大舉行新兵壯行會、現該等應募之勇士、均已正式入營、擔起保國衛民之重任云、

反共無名戰士石碑 即將興工建築 定於六月中旬告竣

【哈爾濱】爲祖國復興、謀世界永久之和平反共之白系俄人無名戰士、使其英靈得到新興滿洲國之光輝、經軍、政、商、民各界發起建築反共戰士紀念碑、各方面熱烈之獻金、已收到預想以上之效果、該碑之建設、爲一方形、高十二米、三米寬、用花崗石建築、上刻日、滿、蒙語之說明、至于建造該碑之趣旨、此爲使地下無名之英靈永久不朽瞑目於泉下、竣工日期、約在本年六月中旬云、

協和會市本部招開 第一次分會長會議 討論預算暨會長任期等項

【錦州】協和會錦州市本部、所屬各分會、業已綜合成立、茲爲促進事業遂行及一切連絡上圓滑無憾起見、故該部特於月之二日、上午十時假錦州旅館、舉開康德七年度、第一次分會長協議會、是日出席人數、計有各分會長、市本部長、事務等四十餘名、遂於准時開會、對於左記議案、均皆加以詳切討論、俾利會務之進行云

一、關於會務事項
二、關於分會預算事項
三、關於事務所事項
四、關於分會長任期事項
五、關於書記事項
六、關於分會看板及分會旗等事項云

防止發生弊端 稅局開商號懇談會

【西豐】西豐縣稅捐局職員及關於營業稅調查時、恐各商與稅局員、發生隱瞞受賄等情弊、茲爲加以防止、俾免感有遺憾計、故特於日昨午前十一時在該局會議室、開催懇談會、參加者計有商工會長、各商組合長、以及一般商號等、約數十餘名、由張局長親自對衆講演、略謂我王道國家痛除往昔之舊弊、勵行圓滑之方策、在此經濟體制轉換時期、惟恐一般商人、有居奇壟斷私買私賣等行爲之發生、本局長依監督署實施之方針、必加以徹底之調查、以使公允、倘局員在調查時、發生行賄等不正行爲、必依法問罪、決不姑寬、以期調查上、得正確之結果云、

物資調整局發揮機能 開始調查各商店存貨

【奉天】奉天市物資調整局、爲謀物資之圓滑、及使民生安定計、乃於本月起、開始對各商家之存貨實施調查、而俾資免除暴利與居奇、達到安定民生之旨云、

去年度地方檢察廳 受理案件數目

【哈爾濱】康德六年度、哈爾濱地方檢察廳、受理各種案件之數目、一年間之統計、區檢二千七百四十六件、內起訴件數一千三百三十一件、起訴猶預四百七十五件、其他九百四十件、地方檢察廳六百九十九件、內起訴一百零九件、猶預十七件、其他五十三件、其中區檢察廳賭博九十五名、傷害八十四名、竊盜九十一名、詐欺九十七名、橫領六十六名、業務上橫領二十七名、麻藥法違反二百三十四名、其他二百四十二名、地方檢察廳、詐欺二十八名、殺人五名、傷害致死四名、加重收賄三名、橫領三名、傷害四名云、

大連市預算內容 置重點於助成教育及衛生設施

【大連】昭和十五年度大連市豫算、根據各課提出的要求、在查定中、現已查定完了、會決定向八日開會的豫算總會附議審議、新年度豫算總額六百八十七萬六千圓、比去年度四百二十萬圓、約增加二百五十萬圓、此乃證明大連市所管各種事業的繁忙、茲誌十五年度豫算案內容如左、

△歲入
經常部 四、四七〇、四四八圓
臨時部 二、四〇五、四七四圓
合計 六、八七五、九二二圓

△歲出
經常部 四、三三五、五〇六圓
臨時部 二、五四〇、四一六圓
合計 六、八七五、九二二圓

然而達二百五十五萬圓的新規事業費中主要者大體如左、

一、西部土地整理事業、昭和十五年度、支出分六十七萬圓（十年計畫豫算總額、九百四十萬圓）
一、紀元二千六百年紀念事業費二十二萬四千圓
一、下水處理施設費三十萬圓
一、助成教育會施設
一、設置學童健康相談所
一、建築東山公學堂校舍
一、設置昭和實業學校專修科
一、強化國民精神總動員運動

各縣聯協議會日期 濱江省本部已擬定

【哈爾濱】爲實踐宣德達情工作之徹底、協和會濱江省本部、對於康德七年度縣聯合協議會、並官民懇談會、舉開之日期、及出席之人員、該本部現已擬定、呈報中央本部、以俟認可後、即行遵照辦理、茲將其擬定之日期人員數目誌之於下、

（縣聯協議會日期）

地別	代表	日期
△哈爾濱市	五〇	四月廿四日至廿七日
△雙城	五〇	四月十五日至十七日
△五常	三〇	四月十三日至十五日
△珠河	二五	四月廿一日至廿三日
△延壽	二五	四月一日至三日
△木蘭	二五	四月廿五日至廿七日
△賓縣	四二	三月廿七日至廿九日
△巴彥	三〇	四月四日至六日
△青岡	三〇	同　廿一日至廿三日
△安達	三〇	同　廿四日至廿六日
△肇東	五〇	
△肇洲	三〇	同　十四日至十六日

（官民懇談會日期）

地別	代表	日期
△阿城	二〇	四月廿九日至卅日
△呼蘭	同	同　十九日至二十日
△東興	同	同　十九日至二十日
△葦河	同	同　廿五日至廿六日
△蘭西	同	同　十一日至十六日
△郭後旗	同	同　八日至九日

一、小賣市場組合聯合會事業資金貸款
一、施設蔬菜增產計劃

新兵赴省入營

【新民】關於本年度縣下所徵募之新兵經嚴重檢查之結果、成績極爲良好合格者、計步兵五十四名、均屬青年中優良份子、現均已赴省、正式入營云、

建國紀念日 盛大舉行慶祝

【新民】本縣當局、對此第八回建國紀念日、舉行隆重慶祝大典、經正副縣長以下、各科長、率縣署全員、暨各機關官吏、以及商民、是日在縣署前、盛大舉行隆重慶祝式、同時並沿街遊行云、

協和機構強化 四平街市梨樹縣本部合併 現已改稱地區本部

【四平街】協和會當局、爲今次重點工作遂行徹底計、伴同機構之強化、故將四平街市本部、及梨樹縣本部、實施合併、俾資促進愈超向上進展、現已改爲四平街地區本部、內部設有都市指導科、地方指導科、關于區本部事務長一席、由興京縣本部事務長工藤久吉氏調充、最近已撥任、至都市指導科長亦由工藤事務長兼任、地方指導科長、新由中央本部輔導部動員科楊啟黎氏調任、不日即行到任、今後地區本部、事務之進行當有一番新的展開、各方均頗期待云、

對省下節孝懿行者 隆重舉行表彰式典

【錦州】錦州省公署、對於省下市、縣、旗內、節孝懿行者、予以表彰、藉彰貫名而資不朽、以符我國王道之旨、乃於三月一日建國佳節之良辰、隆重舉行表彰式、同時並授以匾額、銀盾等獎品云、

壺蘆島濱海都市建築 繼續三年計劃 經費七千萬元今春施工

【錦州】壺蘆島濱海都市之建設、進展實績、亦頗可觀、共將來之建築完成、實爲遼西一大海都、茲者本年又復繼續樹立第二三個年計劃、定於本春興工、從事工業住宅、商業地帶之建設、此外交通部當局、更促進漁業之開發、而建宏大漁港、其工費總額、預約爲七千萬圓之鉅額云、

華北消息

冬賑委會再發放賑欵 粥廠已將陸續停辦

【天津】津市冬賑委員會日前接到隱名善士捐欵一千元、業已分別施與各粥廠貧民、現津市五金同業公會、又捐助該會參千元請代施賑於津市第六區與王莊一帶之貧民、聞該會決按照所指定之地區、先行調查、然後再按數分配予以相當之施放云

【又訊】津市各賑委員會於去年十二月一日開始辦公、對於所管理的各粥廠之開鍋施粥期、訂爲三個月、現三月之期將滿、且天時亦已日漸和暖、故市內各粥廠、在本月中旬、即可辦理結束云

棉產改進會 設高密辦事處

【高密】魯東棉産改進會原設有事務所、從事改進本縣棉産、進行順利、成績良好、現華北棉産改進會山東分會、爲統一事務、特在本縣設立高密棉業區辦事處、并委任王石老氏管理、日前王氏會同山東分會幹事秦指導科長劉滄氏、來高接收、經劉氏于日前負責辦理接收事宜、現已完竣、辦事處正式成立、此後本縣棉業、在該會指導改良之下、定有相當之發展云

警署預防時疫 實施普遍種痘

【芝罘】警察署衛生科、爲預防痘疫起見、於上月廿四日、開始普遍種痘、計東分署轄境者、在紅卍字會、中分署管內者、均在廣仁堂內施種、西分署者在廣惠醫院內、飲食店、理髮業、澡塘業人力車夫亦在各指定種痘處施種、電影院劇場歌妓等、在廣仁堂內施種、妓女苦力在市立醫院施種、種痘時間、上午十時、至十二時、下午二時至四時爲止云

省署爲維持民食 制定物價取締辦法

【芝罘】魯東道公署、前日奉到省公署訓令、因魯西各縣、物價飛騰、日甚一日、考其原因、係由少數奸商、從中壟斷居奇所致、深恐其他各地、亦有同樣情形、特由省署頒發重要物資物價取締辦法、通令各道查照、轉飭所屬一體遵照辦理、並將辦理情形隨時具報、道署奉令後、當即轉飭各縣遵照、茲將取締辦法誌下、第一條、省公署爲維持民食、調劑市面起見、特製定本辦法、第二條、本辦法對於左列物品適用之（一）煤炭（二）麵粉（三）小麥（四）火柴（五）高粱（六）小米、但於必要時得經省政會議議決、追加物品、第三條、販賣前條記載之物品者、應將販賣價格、懸掛於門前、第四條、有左列各項行爲之一者、處以五百元以下之罰鍰、並得沒收其物品之一部或全部、（一）以暴利爲目的、不遵照統制（準據物資物價對策委員會之公定價格）而高價販賣者（二）以暴利爲目的、而壟斷或投機者、（三）故意隱藏囤積、以爲居奇者、（四）不履行正規之手續而運出者、（五）其他獲得不正當利益之行爲者、第五條、關於第四條、未遂者、亦得酌量處罰之、第六條、使用人及其從業員關於經理人之業務、有觸犯本辦法之行爲時、除按照第四五兩條、分別處罰該行爲者外、並處罰經理人、第七條、省公署認爲有必要時、對於第二條所列之物品得令經理人提出關於買賣價格買賣數量貯藏量等報告書、或實地檢查該物品經理人之住所營業所倉庫工廠及其他處所、並得檢查賬簿、文書、及其他之物件或爲必要之命令、第八條、違反第三條之規定、或以第七條之規定、而不報告、或爲虛僞之答辯而拒絕妨礙檢查、或對於詢問避匿、而不答辯者、處以一百元以下之罰金、第九條、本辦法如有未盡事宜、得隨時提出省政會議修正之、第十條、本辦法自公佈之日施行云

察南政府通令收回 昨年度春耕貸欵

【張家口】察南政廳、爲謀救濟農村經濟起見、曾於去年春以數十萬春耕貸款、分配貸於各縣農民、各縣農民、以其手續簡便、利率低微、請求借欵者、極爲踴躍、察南政廳以該項貸欵、至本年三月底、已屆本息歸還之期、特訓令各縣公署遵章歸還、以資結清、聞各該縣當局奉令後、已飭屬極積辦理、一俟收清、即可呈解於政廳云、

派員赴各縣 調查財政狀況 藉以研究改進

【張家口】蒙古聯合自治政府民政部、爲明瞭各縣地方行政設施、及地方財政之實況起見、特於上月派遣調查員赴各縣切實着手調查、茲聞日來該員等已將晉北管內各縣調查完竣、於行政部分、或須加以革新、同時政府漸從確立地方財政之見地有斷行改變地方稅制之意向、此爲重要之計劃、關於改革稅制要點、計有下列各項、（一）極力避却急激變化（二）須使納稅者負擔均衡、（三）租稅法規必簡易化、（四）取消苛捐重稅、

張鐵電氣段 學開會議

【張家口】張家口鐵路局電氣段、爲研討管內電氣改革事項、特於日前、假張鐵扶輪學校講堂、開電務會議、到有路局關係首腦、電氣段長、及技術人員多人、對該段一切電務設施及應行擴充等項、協議頗詳云、

察南政廳派員 調查食糧狀況

【厚和】察南政廳、爲明瞭巴彥塔拉盟方面食糧情形、特派實業廳農務科科員齋藤寅雄、由張垣前來厚和調查、赴各關係機關及市商會連絡、調查完畢、現已返張覆命云、

厚和市分五區 施行依次配麵

【厚和】區盟興亞協進會指導本部、前爲調劑民食、特行配給麵粉券、施行以來、深得一般民衆贊許、惟厚和市所轄地域廣闊、人口衆多、若不稍加限制、不但擁擠不堪、而且老幼婦孺、恒有購候終日、不獲領到者、該會爲彌補上項缺陷起見、特將全市轄域、劃爲五區、輪流配給、此項辦法、當使一般民衆、均能普沾惠澤云、

學開教育會議 並表彰教育功勞者

【依安】依安縣教育會、於日前舉康德七年度、教育總會、出席者爲該會正副會長、（正副縣長）、顧問、幹事長幹事、（科局長）評議員（各機關職員）、會員、（校長教師暨各職員）、以及紳商等全縣各村長、於上午十時、齊聚於文化校禮堂、嚴肅隆重舉行、同時對于教育功勞者、並予以表彰、藉資獎勵云、

二月份的麵粉 日內即可配給

數量每人足爲四斤

【錦州】麵粉配給、日趨圓滑、一般市民、頗爲樂觀、至於二月份麵粉、刻已運到、關於配給數量、共關係當局、支配結果、每人爲二斤、價價每斤一角八分、於近日內、即可開始配給云、

康生院被竊 報警查找

【遼陽】市康生院秋藥劑師宿舍、於二月廿五日上午發覺該氏放置外套一件、洋服一件、內有皮錢包裝國幣三十元、市署徽章一枚、號碼一二七號、一併被人竊去、當即報告警察派出所查找云、

本縣新募勇士 已經首途入營

【法庫】本縣於康德七年度、自願應募新兵計一六七名、經格檢查後、除經淘汰者外合格者六五名、於本月二十三日在縣公署集合、經當局訓示後、當晚宿泊於縣俱樂部、二十四日由縣方派遣三名引率、向四平街集合、於官民歡送之萬歲聲中、新兵莫不面現愉快之精神、就入營之壯途云、

警察官教習所 舉行開學典禮

【綏中】本縣警務科長近藤國治郎氏、茲爲深造警官學識起見、於三月二日午前十時、在綏中城裡上帝廟街警察官教習所教室內、舉行第一次開學典禮、儀式頗稱隆重云、

春耕期已臨邇 各村紛紛請求貸欵

【黑山】韶光荏苒、陽春已屆、一般農村對於春耕作業、不久即將開始實行矣、是以本縣各村公所、爲謀補助一般小作農家之春耕、特派員來縣向農事合作社、代爲請發小農貸款、以期增進農民資力、實現生產之強化云、

實業女校改歸省立 新校長已抵任

【綏中】本縣縣立實業女校、由本年度改歸錦州省立綏中女國民高等校、已招新生一年級一班、及業二年生一班、均已開學多日、茲者該校新任校長紀桂齋氏、已於日昨由北鎮榮轉到綏、想該氏對于校務、定有一番貢獻云、

慶祝建國佳節 縣方隆重舉行

【興京】流光如駛、欣逢建國佳辰、吾邑協和會縣本部、爲恭迎建國節之盛典、乃於三月一日、午前十時、在縣公署中庭、作嚴肅的舉行、官民上下、莫不歡忭異常、極呈一時之盛云、

救濟被災貧民 實行散放倉穀

【海城】於康德六年、縣境西部各村、因水災甚重、極貧災民、約一萬三千八百餘人、由縣設法救濟、除演劇賑災外、擬由義倉積谷項下、散放各貧民、每人二斗（新斗）、業經請准省署、已通飭各街村確實調查報告署、以便發放云、

縣內教育界 人事大異動

【肇東】肇東縣公署行政科教育股當局、爲期謀本縣所屬全縣各學校（舍）館、職教員等人材向上邁進、力求適材適所、以收事半功倍之效起見、經該局詮衡之結果、實施本年度教育界人事大異動、已於日前經縣公署正式發表、今後縣下教育當必愈趨向上發展云、

文藝

野店村（續）

克大

冠棣把他們領到水淺處，綠濃處。孩子們愛他的臉孔，像靄和的女神，喜歡他的喉頭像深谷的歌聲，願意和他牽着手跑到灘面，聽濤音因為他今後要變成了一個好的朋友，在野店村靜的人寰了。孩子們握着冠棣姐的手：

〃先生能不能告訴我們，你的家？你的妻子！和從那裡來？〃

〃唔：野店是家，主人是我的伴，我不會有妻，在我妹妹的苦笑聲裡走來的！〃

〃我們並沒有見到像你這樣的人生。〃

〃那樣，你們的人生呢？〃

〃我們有父親有媽媽有我們，我們走出家門到江邊，到野店，再到父親和媽媽的懷裡，—當每一個夜！〃

〃…………〃

〃你要睡在那些人的身邊，沒有一個伴你的妻子！〃

〃…………〃

〃你能永遠在這裡的話，我要告訴我的姑姑：一個年長的孩子〃

〃我姑姑是青年的姑娘，我要他安慰你，因為她死去了姑父而沒有歸宿的人。〃

〃…………〃

（四）野店的人們

當寇棣提起筆。寫初秋野店夜宿人的名字，有蛙鼓，有蟲聲從破着的窗櫺透進來在夜宿人的被頭，灑着月色，水一樣的月色，店主人到哥哥墓邊站着遠遠看不見人影，野店村是靜靜着。他要候着深秋，要拾些紅葉歸來可是他怕再營這悠悠的寄〃。

〃初秋到仲秋，仲秋的月，十四日夜沒有十五日的團圓，十四夜，一般野店人輩哭了。—

〃我找別我二十年的丈夫，結婚不到二個月他找出路，到遼遠的一個地方，一個人！〃

〃我從孤兒院走出來忍着淚伸着手，向人們要飯吃，要衣服穿，要生米來自已煮，住過幾百個『野店』，踏遍了土路，可是我並沒有爸爸和媽媽，並不知道他們是誰？為什麼把我擯棄在人海？〃

我愛一個女人，這女人又被別人從我手奪去我祇有離開一切！〃

〃我沒有歸宿，祇有一個貨擔子，奔波着悠久的歲月！〃

〃當我從故鄉走回時愛妻並不知道我要永遠離了她的愛。〃

〃幾年來，在深的山山的森林裡，砍盡高大的松木，可是我的手滿漏了泡，臉永是黑得像塊墨，要找我的生途，我要到江面當水手！〃

〃我為了第三期的肺結核，被一個警院把我用汽車運到郊外，我一個人捉束着逃走，祇有待着死！〃

〃…………〃

有尋丈夫的妻子。有沒有父母的私生兒有失戀被棄的亡命者有一生流浪的小商人有背愛妻逃亡的旅人有再想生路的水手。有被病屈服的不能再活着的人。

他（她）們的哭聲，低低着，在將到十五夜的月色裡，野店的人，他們要一生都流浪着的寇棣一個人，打開囊拿起被濕氣浸盡的手帕用力將手帕按在眼睛上想要告訴那些苦衷的人們，他是個沒有人再愛戀着的人，過去和將來從一個俊巧影子消逝在聖母前的幾年前經過一個雨夜不會看見有歸來的影子，結果那影子渺茫在夢裡了。

十五夜的月亮圓着：野店的人們，只有患三期肺病的人的呻吟了。

（五）孩子的姑姑

深秋，野店村飛遍了紅葉。

野店的窗外又滿掛着紅葉的串子，寇棣一個人站到江邊，水流看不到帆影，叢林裡找不梅子，風清涼的掠着落葉與波紋，灑面上有人走過的足跡，他呆呆咐從空際飛過的雁有人影，在遙遠的輪廓裡，人影又會漸漸的靠近了。有天真孩，和二十年歲蒼白一張臉的女人。

〃寇先生！〃孩子却是寇棣的朋友。

〃……〃

〃她是我的姑姑，我會向你說的姑姑。〃

〃是沒了丈夫的姑姑嗎？〃

〃是的！我已是死去丈夫的人了〃

孩子的姑姑，蒼白臉上印出淚痕。

〃……〃

寫於『生之温室』前

金音

我想寫一長篇，遠在去多由塞北南歸之候，那時，我冒着冷冽的風雪，離開了紿居年餘的沙漠。坐在三等車裡，打窗外望白色的原野，我起了一與這色素類似的感情。—那是一種恐怖之感。任思索浸潤於無限的時間，無限的人事—尤其是屬於年青的可愛可憎的生活裡我望見了一堆靈魂的受難與掙扎。我想把自已也參拌了的這受難與掙扎的生活描繪出來，到如今，便成了這篇『生之温室』。

十年前我還年青，不知怎的便靠近了文學。一個打鄉下初到都市的孩子，在那們些素質優好，營養豐足的人群中，我竟會自作聰明的看起了書（文學）執起了筆（寫文章），這真是莫名其妙的回憶。

便在那時，我曾寫了篇題作『戰場歸來』的長篇，那自然是幼稚得不成東西的東西，但，從那以後，我多是寫些詩和短的東西 一面增加着對自已的鼓礪，倘這鼓厲並非盲目的自信，則現在我還悔恨為什麼不對不是文學的事情像這般的努力一下。直到十年後的今日，這中間縱令我曾幾次棄過筆紙，可是我終於又寫出這們個樣子的長篇。

有一位在小學時代的同學X君來看我在一個秋天的傍晚。見我正伏身窗前寫着這小說，便望着那已成的前半，彷彿恰好正看到熱情與眼淚的場面便笑着說道：『寫戀愛小說？』我望他也笑笑，卻不會分辯。因為我不能說我不會寫戀愛，縱令站定在兩人心中會是兩股勁兒，自那以後，我便不再讓任何一個人翻看我的底稿。

正如我在另一文章中所云，我不想用幾角戀愛來麻醉讀者。在這裡我祇提供了愛情與以人生的冷感。這裡的青年，缺少愛情感受人生的空虛，獲得愛情呢，又感受愛情的虛空。僅僅是愛情，僅僅是愛情〻就會使他們掙扎。我不想傻在這裡安放一個光明與幸福的影子，因為他們並沒有光明與幸福。我又祇在這裡安放一個尋找光明與幸福的影子，因為他們需要着光明與幸福。這是重量，人生的重量，更也許便是我這篇東西的重量。

『生之温室』雖可謂之為一長篇，但我所望的究竟不外幾些年青男女的生活。以我的體驗與觀察，唯有寫這些才更適合一點。

寫完這故事，自覺在故事展開與進行上，不大得心應手。大概因為我缺少寫長篇經驗的原故。有好些地方像章回小說的『這且不表，單說……』的套子，這真無可奈何的事，造成這結果的另一原因，是我把故事中的人物放置得太多，直到中部才着重了周寬與劉斌，卻又平空來了鄭郝二人。讀者讀它的時候，如覺到這點，那又是多我一種低能的慚愧。

忽又想到中心意識的問題。用心的讀者會從故事裡發見，茲不贅。又對於故事中的對話多有些偏重燥悶的理論。那又是由於我思索生活作祟的原故。

寫故事的起始，我曾寫信給兩個朋友，對他們說：『偏重心理，不落俗套』，但事實會告訴讀者這祇不外是一個企圖。

拉雜寫了以上一些話，我不知能與讀我這篇『生之溫室』的讀者有點幫助否？若能，我恐怕我的話又說得太不中肯要。

—以上，算做一個嘗試的序曲。

三九年年末於 齊齊哈爾市

駝鈴

獻給瑪莎（四）　田瑯

七日

僧侶，方丈的話，悲壯而豪傑，千年來鬱結的古國。

九日

計畫寫信，冒味地，也許勇敢地寫給一個陌生的人—然而終是太難於着手記得誰說：人總是用種種創造的方法去尋求愛情

十日

右耳尚未恢復。

討厭的人，又和我示好意了。

晚上散步—月出來了，像牛片楊樹葉。我走在一個寂靜的巷間，兩旁的住宅，整潔而安謐。彷彿是高級的人住着。木履響着，從橫巷裏走出一個穿和服的少女，不回頭地拐出來就又向前走去了。在從兩旁院牆—露出來的樹蔭底下，月光洗着的寥潤的路上急急走過一個無邪的少女。—這圖畫是太美了！

十一日

從學校打了嘴架回來。打完了以後，彷彿有些幻滅似地覺得沒有什麼收穫然而，那可憐的人總是可憐的。也許可憐的竟是我自已，因為他們並不知道自已的可憐，而我却比他們澈澈一些。

今晚又散步到昨天的地方。月光昏淡地照在那些沉睡的院落中，越過松枝的頂梢，流在淡黃色的沙土路上。我帶着神秘而好奇的情緒，漫步過石垣的傍望邊，望着緊閉的門窗。時而有一家兩家的玻璃窗中亮着象徵幸福的溫和的燈光，時而從隱約的院落中傳出低奏的琴聲。當走過一條極暗的狹隘的小巷時，我不期地會聯想到一些可憐的犯罪，也擔心着狗吠。石垣和瓦脊在月亮中返映出一幅悽淡而嶙峋的景象的時候，我懷古地想像着這島國幾千年前的風味。

回到家了，我慶幸着我能得一刻愉快的休息，因為我稍覺疲乏了。日光的波流，罩籠着窗前的景物樹葉竟輝閃着如畫間所發出的燦光。而且，不知那家在唱留聲機，月光中流着音樂的旋律。

十二日

右耳的病，不知是怎患的。有些擔心，不要像悲多汶吧？

自已養氣的工夫，彷彿不如從前了。一點小事也折磨自己的神經。改掉這毛病！

二十一日

生活是清冷的空虛，消耗着絕大的精力隱忍心上的寂寞和嘆息的聲音。迫求着一點點無味的虛榮，然而立時就失望了。那不是我所需要的，追逐着每一個人，然而立時就幻滅了。那不是我所期待的人。

沉默，無言的沉默。在原先我引以為驕傲，如今只是一個苦的，辛然的東西。

『駝鈴』的頹廢性

田瑯

朋友：

你說你喜歡我的『飲血者』，厭棄我的『駝鈴』。是的我和你並沒有兩樣。『駝鈴』裏有的是懷舊，煩悶，躊躇和感傷，它沒有生氣，它本身就是嘆息。

然而，你不要拿它來裁斷我。那時的生活，已經為我所割捨。每回憶起往昔的無力，不能不感到忸怩。

『駝鈴』是三年的日記，我本沒有發表它的意思。祇因一位親切的友人，從我的參得密黑的案頭日曆中，發現了我的感情。於是，她就去費時間和精力，給我抄了出來。

她抄出的原稿，在我的抽屜裏躺一年使我覺到沈重的義務。我不忍使她失望，我便決心發表了。『發表』的歡喜是她的，我祇有惶惑。

重讀到『駝鈴』的片斷時，我禁不住羞赧。有些地方不似我寫的，有些稚氣的叙述使我驚異，昔日的情感，易於忘記的。但，也許它是不失為是我當時私生活的忠實的記錄，如果你願意對於我的過去，有所批評，你可以取它作為參考。

少年的煩惱，青春的憂鬱，這是不可避的命題麼，對於每個人？假如，我能認真地寫過日記，也許我會留下更濃的憂傷之酒，今日獻給你喝吧，朋友！

『駝鈴』裏面包含些什麼，我都記不清了。我記得祇是些零星的情感的屑沫，如果，你能從它身上，看出我過去的內心的掙扎，向上的憧憬，你會不再責備我麼？

我不想為它辯解的，我唾棄它，彷彿唾父親棄他不肖的兒子。我希望你以飲毒汁的心情去讀它。它的毒，也許不太大，不至於使你酣醉而且立刻你就忘掉它的味了。

一九四〇，二月廿三日。

殺人犯的公判

佐藤紅綠 著　陶象陶 試譯　（6）

『什麼？在肚子裡的時候你不是招天如數地在詛咒他來嗎？』

『…………』

『…… …………』

若是有廉恥的人都不肯出口的話，夫婦間都開始在辱罵着！

歸終還是我失敗了！因為我最恐懼的就是她的逃走，

所以為着使她安定地住在我的家裡，我曾經忍受了。『人』所不能忍受的恥辱

『當詩人也可以呀？然而總希望不要超過限度！』

漸漸地我的口吻近於哀請。我還記得，她那時候和我狂熱地擁抱着，吻着，……把口角以後的興奮，全體地轉換到愛情上，真使二人歡喜極了。

她從出版舖子領得了八十圓的稿費，拿其中的半額買了自已的詩集，分送給自已的左近的人，拿所餘的半額買了一件為着出席出版紀念會的服子。就這樣地把稿費花掉了！

出版紀念會通知了二百名的文學家，等我看着發起人的名簿的時候，我在驚愕，她能被這些馳名的作家公認為詩人。委實使我高興的了不得，一時追悔到已往太不應該把她鎖在家裡！

詩集的題名為『正午之夢』照卷頭詩來說，這是她傑作中的傑作。封面畫有一位半裸體的女人，垂着很大的乳房，和一個紳士的煙斗。倒底是在象徵着什麼我一點也不明白！

能來參加這個紀念會的，我想頂多也許能有五十人？豈不知報名的已經達到八十人了。為着預防其中難免要有五，六名不帶會費而來的所以她命令我預備三十元好填補！這時候我才知道『得叫我怎麼辦呢？三十圓那麼您可以畫些滑稽的漫畫送到雜誌社去，她這樣地吩咐着

『畫什麼也沒有人買呀？』

『來，我來教給您。』

她拿『鞋之進步』的題目，叫我先畫男子和女子的鞋，後來女子的鞋漸漸地大了起來，末尾男子把她的鞋套在自已的肩上。我也聽說。聚精會神地把牠完成了！此外更畫些青蛙的大王啦，眼鏡舖子的老板的大耳朵，小孩子們得意的東西。

文卷後起說：『這就很好。那麼您帶着孩子給雜誌社送去吧！』

『什麼？我帶着孩了？』

『因為我得出去找幾位，運動運動呀！』我精差頭尚不硬實的和失離了家雖然是春天可是那寒冷的風，還不住地在吹。恐怕和失感冒，所以把他兜在棉墊兒裡，在出大門的時候瞧見她上了電車，從玻璃看見她那華艷的姿態真美極了。她那胖胖的身條兒，面孔又很華潤，固屬多少有點『肉感』然而總有一種妖艷的魅力她兩耳帶着青年詩人並未以賀意送給她的翡翠的耳環。

『一齊兒走不好嗎？』她在打招呼。

愛力圈（二）

笳嘯

於是，那件東西停止住了。

同時，樓窗急急的緊閉起來那一對男女的臉部已經被蔽得看不出一些影子了。

黃克天一楞神，覺着是一件東西觸着了肩膀子，他轉回頭來，他用手去接住了那件東西，他又瞧瞧四外有沒有行人。

他急將包袱悄悄地放在車廂裡，繩子也斷了，黃克天為的避免其他的危險拉起東西，走在另個小巷裡，將車放下了。

解開了包袱，突然，嚇了，黃克天一跳，『呱呱』地啼起初生小兒的聲音，衝破了這夜裡巷口，

原來是個私生子，落在黃克天的手臂中，同時，包袱裡向付着二十元國幣，一封草書，

他將這二十元國幣，急揣在兜中，回頭又望望有沒有行人，只有一條黃狗在車的左右亂嗅，被黃克天踢跑了。

也不及細看那封信了，將那初生的孩子又用原來的布包好，用信都放在車廂裡，低首沉思這個私孩子怎樣安置好呢？？……

他思念着：……。

想起自已的老婆，那付哭喪的臉，一定是再不會要孩子的了，多了一個孩子又多了一個累贅的東西長大了，不過誰像阿誰—黃克天的大孩子，—似的，給人家做苦工，阿誰已經十七歲了，還有他，已經十五歲了，還有阿你，已經十歲了……這些孩子夠用了。

這個私孩子，沒有再拉回自家去的必要了，何况又是個撿來的孩子，又不是親生親養的，長大了不好辦，可是，俗語說『雜種出好漢』嘿……像我這個窮拉車的爸爸，能將他攻到念大學堂麼？……嘿……—還是將他送給那沒兒沒女的人吧……也算是沒有辜負了，人家的一片拜託的好心腸……，我克天也算做了一件道德的事……

他自言自語的，

紀元2600年　隨感

田瑯

和櫻花，富士山同樣，二千六百年的歷史，也是日本民族的驕傲。二千六百年，這個想去極悠長的時光，對於日本民族有着單純而且神聖的意義。肇國以來，在一個皇統下，他們生活得異常平和。他們遵奉儒教的想法：『忠君愛國』，精神有所寄託，沒有大的煩惱。

因為地理的關係，大海作了島國的屏障。除却元寇以外，沒有外患，神武天皇東征後，在歷史上，也找不出傾覆社稷的內亂。

皇室在上，人民在下，各隨其智，勇分為大夫，武士，商人，農工。當我們想像往昔俠義颿武士，穿着革履，佩刀漫步在白砂青松的海濱時，我們覺得對於日本的武士道有所領悟了。

大和民族的特徵，有些地方很富于羅曼諦克的彩色。古代的神話，同確鑿史實的連繫並沒有顯然的界限。這彩色自身同時就被想做是崇高的。

日本的國體，應該說是人類史上君主國家中的典型。當它的壽命達到二千六百年之際，它看到人民們底歡躍，是當然的。它和人民，同時感到了光榮。

（二月廿三日於東京）

孤獨者（六）

陳天

劉君的酒今天是吃得最少，而且他是醉了！他的酒一吃多了，顏色是黃白的眼睛也紅暈暈的，並且他還得痛哭……他是只要某天喝了酒，定得咽泣流淚也許跑到市外去哭，樹蔭下，牆根下，……沒人的巷里，反正他是在沒人影的地方去號啕！

因為這樣，別人都叫他魔者，神經病狂，可是我特別的知道劉君不只不是瘋魔，而且還是個極聰明富有天才的青年詩人……他是不能容留在這時際的社會人們眼目中，因為他是過于梗概而真誠熱烈了！

今天也許是因為離郷的惜，劉君他說出他的一幕悲哀的故事，又或者是他一生敗落的棒喝，他萎靡頹蕩形骸，也并不是意想外的事，可是無論怎樣我也是可憐着他的孤苦，恭敬他的人格！

我因為他的酒有些醉意纔勸阻他不要多喝，而且還安慰着他，以後的形跡總須檢點一下方好，在青年有為的時光，不要自暴自棄大好光陰！我對他說『劉君：你不要再喝了酒是最能亂性而引人牢騷的東西，牠也能使青年人放棄了時陰，并且蕩動心魂，我從你我分別以後，一定要把酒戒除的！我希望您也可以少喝酒……』我是絕對誠意規勸這個蕩的異鄉朋友，我明白他隱忍着特殊的心衷，可是我不能想着好方法修正這個聰明人的前途。

文化動靜

▲奉天出版之大型文藝讀物『文選』其第二輯現正輯稿將於三月下旬付印，四月底出版，聞此輯內容較一輯更為充實，添有中篇創作與長詩脚本等，此外『文選叢書』三種，因紙的關係，未能如期出版，但近已決定在四月前出刊。（曼）

▲華文大阪每日長篇小說徵募發表，正選『大地的波動』（田瑯）酬金一千元，副選『路』（張金壽）酬金五百元，正選作者是滿洲國的留日學生，副選作者是北京的文藝作者（雨）

▲北京文筆家方之美氏，最近為本報寫一短篇文字，近日即將發表（須）

▲本月三日都門文藝界二個青年作者舉行婚禮，北滿代表作家劉爵青在『中央』，健康滿洲主編宋世儒在『國都』，本年預備中的有共鳴（風）

新刊介紹

凡有新刊欲假本欄介紹者希先賜一部以資參考（寄書希註明交）『新刊介紹欄』

△漫畫滿洲（第四號）漫畫有『慶祝紀元二千六百年』『明朗的康德七年』青春等歌十幅，文學有『母與女的畫像』『鐵柱』（木公）等篇（漫畫滿洲同人社發行每冊二角）。

白蘭之歌（37）

［禁止轉載］久米正雄原作　梅娘譯　高夢幻畫

德男在事已如此，覺得沒問題的逃亡計畫是可以遂行的了，改了口氣這樣說着。當然，他並沒有如他所說的決定去死的真心的只是想這麼說了，能把她給誘出去，以後怎麼樣再說。

康吉感到已經是不能再忍耐下去了。

可是在路口上的嘉平，更不能忍了似的，抽冷子把那個棒子，像搶似地從康吉手裏又拿過來，就那麼樣的，向那邊的兩個人走去。

康吉不加思索地跑近他把他攔住，被攔住的嘉平『唔！唔！唔！』地呻叫着，焦灼地掙命地想掙出去……他底聲音自然可以達到那邊的兩個人那兒去的。

嘉平底異樣呻吟的聲音驚震了那邊的兩個人。他們立刻直直地向這面看着。

京子更本能地過去偎在德男底身旁，德男騎士似地毅然地護着她一邊銳聲地『誰？』地叫着，虛張聲勢的聲音。

『我。』康吉答着，現在已經沒別的法子，立刻就站了起來。跟着就不再顧慮地把還在焦急地往二人那兒突進的嘉平底手裏的棒子用力地拿過來，扔到竹林裏去。棒子在闇中撞在竹底幹上，加拉加拉地響了兩三聲才安靜。他這正是借着這勤作來消消激動起來的情感的。

看見了這勤作的嘉平，以為是申斥自已了似的，突然地兩手遮了臉，孩子似的『嚶〻』地哭了出來在下去。康吉底腳邊，蹋倒似的蹲下去。親暱地靠着！康吉看見了他這態度，不由地想到了他那純真的心和他本身的立場，心里對不起似的熱淚流了出來。

那邊的德男，已經明白了自已底地位。向這邊走近了兩三步。透過黑闇，看着哥哥們。

『啊！哥哥嗎？嘉平』……

『你們是為什麼呢？也這樣麼』抑着鎮定地說着。

京子稍稍離開他，用兩手遮了臉，他也不知道怎麼好似的。

『你們底話，我都聽見了。』

康吉也往前走了走，敢然地這樣回答了—他們已經從稻草堆蔭里走出來，站在清淪如水的月光下。

『那麼，我們底話，您都聽見了吧！』

雖然很膽怯，但却如追窮了貓的老鼠反到要吃貓似的，鋒銳地說着。

『是，大概都聽見了。』

『既聽見了，您有什麼意見呢？』

『唔！』唐吉沉鬱地點着頭。『嘉平意思叫我把你們打死，給我找來棒子，而被我扔到那邊去的事。你們都知道了吧！』

月光中看見京子抬起臉來。

『那麼 我們將 怎麼樣呢？』

『打死是容易的，而且這是用不着棒子的—我在建設滿洲鐵路的當時，因為防備不什知麼時候出現的土匪保護自已的有一隻勃郎寧，在行李的底下放着，那倒是即刻就可以完結的，可是，這不是那麼簡單的事。』

唐吉像說給自已聽的似的，綏綏地靜靜地說着。

『哥哥！』京子突然出了聲，近於破鑼似地。

『殺了我吧！我，我不好 我是—對爸爸也……對您也……怎麼殺我都好打死我吧！』

這麼樣說着的她，突然叭地爬在那兒，跟着什麼也不能說的哭叫起來。

『不，殺的事情是不可能的，殺甚麼話呢？就是有什麼樣事情，不活着不行的—站起來，京子，咱們回去談一談看。我們是不，我是，在這分鐘內，

驅逐病魔　補血强壯　補爾多壽　健强弱體　延年益壽　富士山牌　P 72

吉林專刊
第九〇六號
吉林支社
吉林市商埠地三緯路十號
電話三一二一八番

新兵入隊式圓滿終了
各縣旗農商青年聚集 嚐試初次的軍人生活
預定訓練四個月後配屬於各隊

第二軍管區本年度新兵入隊式，業於二日午前十時起，假東大營第二教導隊操場盛大舉行，是日之先，由各管、市縣旗應募之勇士共〇〇〇〇名，自二月二十七、八日起，各由該地官署職員率領之下攜帶合格證書，分別到達兵營，於一日建國節當時全數集合齊備，都在和氣靄靄中宿泊兵營內，嚐試入隊以前初夜風味，於次日在嘹喨的軍號吹鳴中，六時起床，着換新製戎裝軍服，威式異常，於是由於鄉間莊農青年，而一躍成爲衛國衛民，壯志凌雲英氣勃勃的勇士了，當九時半頃，整隊列於操場，於協和會、青年團及國婦會等其他多數人員參與之下，儀式伊始，首由各團軍旗蒞場，旋即奉讀勅諭次經各團長分別致訓辭已畢，於此分別入伍於各團的新兵們，遂首詣各團長之傾，頗有親切之表情，關後有隊長及旅長致辭畢則係吉興司令官，〇〇防衛司令官相繼致訓辭，更由吉林省植田次長致祝辭畢，由二位司令官率同幕僚親行閱兵之後，再行軍旗退場式，各部隊分別解伍，於是新兵們邁入軍隊生活之第一日再該新兵等在兵營裡經約四個月間之第一期基礎教練之後，乃向原隊（所屬各團）配屬云，

歡悅的軍舍生活
親切互相指導
記者前往訪問時所見

當三月二日入隊典禮畢之後，新兵們在嚴重規律之下，列隊返回兵舍休憩記者特訪兵舍，親身領略他們的軍隊生活之第一日情形，每連計分六班，每班各有班長，均以懇切的態度，教授給舍內生活之方式，譬如摺被服，掛軍刀置帽，刷鞋，掃床以及洗臉穿衣等項，無微不至的加諸指示，其狀恰似弟兄互相領導的模樣，俾使目睹者，感覺出一種好的親睦印象，記者曾對一個騎兵連的新兵，作如左的問答，

問：您原籍那兒？

答：双陽，

問：昨宵一宿作何感想？

答：屋雖不寬，然整齊美觀，精神隨而爽適，

問：只燃二個爐子，冷否

答：因年壯人多，故不覺冷哪！

問：飲食怎樣？

答：較屯墾飯食勝強數倍哈哈！

問：這面旗是那兒的？

答：軍人後援會裡贈給我們的，

此際記者細看，則見旗上寫的是〃祝 某某君入營〃下欵則書着双陽縣軍人後援會，繼而該軍人又謂，

我們既入軍隊，必須以全付精神而努力，以期成爲有爲的國家干城，以酬鄉中父老之期待云

已漸解凍之松花江

滿赤三浦理事長來吉
慰問軍警視察工業地

滿洲國赤十字社、三浦理事長，爲慰問日滿軍警並臨席副市縣長懇談會，更爲藉此作首次巡視起見故定於今日（五日）十二時四十七分列車來吉當時赴神社參拜之後，再歷訪〇〇部隊，日陸軍病院，第二軍管區司令部，省公署鐵道局，及協和會省本部等處後，下榻於三陽旅館，六日午前十時起，繼續歷訪市公署，省立病院，治安部病院等處，經過該社吉林支部後，再往江北工業地帶視察，午後三時，出席懇談會，預定七日始返京云，

大博醫院院長
救濟貧苦病人

自入春以來，天氣已逐漸溫暖，人民對衣食莫不疎忽，且各種時疫流行頗甚，故近日吉垣患病之人很多，富人可以延醫治療或住院，而一般貧民，爲了生活之需終日奔勞，一旦病魔纏綿豈有餘資療治，茲有張滿者，現年二十八歲、原籍係河北省文安縣人氏，於康德五年度四月間來吉，每天以賣勞力爲生，刻下在小霽滿當苦力因勞力過重之故遂染得麻痺症（身體麻木），雖經醫治療，亦毫無起色，大有轉劇之勢，近幾日以致不能飲食，行動更是困難，危險已極，幸經他人相告現開設於本垣維新街路西大博醫院，院長劉士傑氏醫術優良，並抱有博愛之宗旨，無論貧富一體治療張某聞之，立乘車赴該院懇乞劉院長診治，劉氏當時給他注射一針，並贈給各種藥品，未至三日，該張某飲食太增，同時已能行走，他又請劉院長診視劉院長又給各樣藥品，並贈飯資國幣兩元，張某當然是感謝萬分，聞該張某之病刻已告全癒，如該劉院長實 可謂慈善 爲懷更可謂手到病除，不但不收針藥諸費，而又贈給病人飯資，爲醫界鮮有者云

道士鬻產濟貧
榮受懿行表彰

道士盧圓樂、年當八十一歲，有清光緒初葉、落髮於額穆（現蛟河）九頂蓮花山金斗宮，茹素參修、潛心學道，五十年來如一日，內功外果，已均達於上乘，爲現代稀有道中楷模，鶴髮童顏精神鑠鑠，宛如三十許人，而最難者因其玄功奧妙能袪暑避寒冬不着寸棉，赤裸跣足，薄衲單褲，一年四季只此一身復爲尋求正道，出而雲遊，遍訪各地名山大川藉機並宣示道法，避邪說倡正義，挽頹風，以使人心向上，頗有功於社教，復以道教乃以慈悲爲本，饑溺爲懷，爲救濟貧黎免於凍餒，故於去年冬曾將其自己經營廟宇金聖宮之（座落濱江省五常縣）香火田二十餘垧賣掉，所得欵項完全購買糧米賑濟貧民，彼自己則仍孑然一身，度其飄零生活，漫遊名山勝地，其所爲重道尙義，實合乎王道之愛衆宗旨，我國政府當局對盧道士之美行，非常讚許，故已列入懿行之內，於今年建國之三月一日經五常縣署予以表彰，以酬其宣揚教化及好做慈善之功勞，況且該道士行年已八十有一，而精神飽滿，健壯如青年道高德重，實堪稱爲國光人瑞云，

鐵道附近野犬
咬傷行人

日前午後六時頃，在吉垣巴虎門外鐵道側，有巨犬六七隻，把一行人圍住羣咬，該人可稱爲勇夫，立刻將那一羣惡犬均打得紛紛逃避，可是該壯漢兩腿及双手具被羣狗咬得血流不止，據住該處居民言那一羣惡犬時常咬傷行人事非一次，故希官方應急速設法將此種巨犬捕獲纔好，以免行人受害，更免去不幸事故之發生云，

近日雜疫猖獗
以幼兒患者爲衆

近頃的氣溫是日漸轉增，陽春景象，輕風送暖，人們的衣服方面，已多減用，這樣不外是爲着身體舒適起見，然而晝間較暖而朝夕不異往昔冬頃，再加麗風與陰沉的時候，也是差不多照常的顯着涼意，於是由於此般情勢 便構成了流疫的蔓生，最要的原因，當爲衣食的不加檢點聞尤以幼童患者爲祟，五歲以下者更多，甚致已蔓到襁褓的嬰孩們，記者爲探求原委，訪問了多數小兒科專門醫生，均作如次的答覆：

天氣每適進了春暖時分果斷的說，時疫定得蔓生以至於猖獗，甚至多有不幸的事態即死亡者幾乎是自然趨勢所驅使倘一防範不謹，疾病即次第到來，就拿日間所診療小兒患者比率來推究，日必 十起，成年人因感冒爲媒芥而引起其它病症亦不在少，而未彌月及兩三月的嬰兒染病，因風强而不便出門就醫者，多半是由父母，親身滿帶惦憂慮心意，來到院方請求出診故近來則有迎接不暇之勢啊！〃

觀上記片斷言語，足可洞悉幼兒時疫之猖獗，負看護責任的作父母者，確宜小心防範云，

市內書店
雜誌暢銷

本市城內各書商的零售雜誌刊物，讀者與日俱增堪稱暢銷，此不外該項書類，足可作爲餘暇遣悶物，近來更見書商訂購上海及北京出版的刊物如長春月刊（滬上發行）立言畫報（北京出版）都是趣向趣味化的一流雜誌，代價無幾，最高者三兩角錢，於市內的松江，中央等書舖都可買到，來時不到五日均已售罄云，

水滸拾遺
第二十四回 神師道孤軍被困葵花峪 武二節双刃大戰楊樹坡
張青山著 (755)

大哥別跟打羞你你先說說你的見解我們聽聽，時遷喝了一口酒 伸了伸脖子，把酒 一放，慢條斯理 的說道，據我 看這 水路上不得手哇，並不 在方腊親身防禦不防禦，是在宋 三哥吳學究，無 謀少略，這要 是我時遷，執掌兵權哪，早長驅大 進，勢如破 竹的，把金陵 取過多時了，孔明一旁 自言自語 的說道，這年月吹牛沒有死罪呀，時遷一聽，把鵝 子眼一翻，說道，吻喝，你敢小瞧 我嗎，我既 然 這麼說，我自 然胸中就 有成竹，豈空 談者可比，孔明冷笑道，你自然有良策，爲什麼在中軍，不向我師傅與 軍師說明呢，時遷說道我是不在其位，不謀其 政，各有各的責 任，我豈能越俎代庖乎，孔秀向孔明攔道，哥哥別跟時爺往下說啦，我還兒都冒了酸水啦，你時爺還轉上文啦呢，時遷笑道，你等眞是少所見而多所怪，偶然我轉句文也不算新鮮哪，石秀笑道，別扯閒篇啦，就請時爺 書歸正傳，把那良策說給我們聽聽不成嗎，時遷說道，我對你們說出我的計策，那也是白費，石秀說道，怎見得是白費呢，時遷說道，我說出來，沒有胆大心細的敢去作，不也是枉然嗎，石秀與燕青一聽時遷說出這樣的話來，都有些不服，一齊說道，我們的膽子，晒乾了也比你的身子大呢，只要你說出來，是怎麼辦法，我們就敢去作，你信也不信，時遷翻着鵝子眼說道，我可也許信，也許不信，燕青說道，你也不用不信，人當初隻身入京都，大鬧殿府，空手奪寶刀，大戰高大尉後來單人探幽州，巧遇雷朝山，結識田士玉這兩種事，沒有膽子作得來嗎，時遷把小腦袋搖了幾搖把咀一撇說道，不算什麼出奇 石秀說道，想當初我獨探 祝家莊，身入險地，安如泰山，大名府跳酒樓，隻身劫法場，我的膽子還算小嗎，時遷搖頭說道，也不算大吧，平平無奇，我不敢佩服，氣的石秀與燕青，顏色更變，恨不能把他揪過來揍他一頓，半晌還說不出話來，孔明問時遷道，你倒是什麼計策呀，你說出來，他們若作不到，你再輕視他們也不遲石秀與燕青接言道，這話說的是，你先說你的計策吧，時遷笑道別忙，等我先喝口酒再說，說着，舉起酒杯，喝了一口酒，嗎了一嗎咀，還哈了一聲。方才說道，破方腊必須用旁敲側攻之法，方能成功，現在他不是聚集兵力，據守微山湖嗎，那金陵必然空虛，若有胆大心細之人，前去攪亂金陵，方騰得信，軍心必亂，那時趁勢進攻，管保一鼓而破之，石秀冷笑道鬧了半天，就這麼個良策呀，也是平平無奇，時遷說道，你別管奇不奇，你們若敢去，就是好樣的，石秀與燕青說道，我們就此前往，時遷笑道，那金陵可不比幽州與大名府及汴梁啊彼處山水環抱，地勢險峻，且其中必有能人防守

協和會省本部管下
市縣旗聯合協議會
自十五日起各地分別舉開

協和會省本部，關於本年度管下市縣旗聯合協議會，在這次大批人事調動新舊交換中，爲行嚴密計劃結果，現已決定於三月十五日起，至五月上旬截止，且約兩個月間，分別舉開，茲將各地日期錄誌於後，

豐安縣＝一五日＝一七日
吉林市＝一六日＝一八日
舒蘭縣＝一七日＝一九日
磐石縣＝二〇日＝二二日
九台縣＝二一日＝二三日
双陽縣＝四月一日＝三日
永吉縣＝三日＝五日
懷德縣＝三日＝五日
德惠縣＝四日＝六日
榆樹縣＝七日＝九日
扶餘縣＝七日＝九日
長春縣＝八日＝十日
伊通縣＝十日＝十二日
前郭旗＝一五日＝一七日
再敎化、蛟河、樺甸三縣約於五月初旬舉開云

冰已將溶解
限制兒童遊玩 預防不幸事故

天氣一天比一天的溫暖所以氷雪也溶化的很快，尤其是東關一帶窰坑的水泡子，也都漸漸溶化了這時在上邊行走或遊玩是最危險的，因爲天氣暖和之故，小孩子最願意跑上去玩耍，倘有不小心，即易發生變故，警廳保安科因鑑於此，遂警告諸市民，對於自己的小孩，當家長的千萬要禁止，不許他們去玩纔好，同時並令示管下各警所，也要嚴禁孩童在大泡子凍氷上玩耍，以免發生不幸云，

禁止車輛行駛過速
以免泥水污染行人衣履

春風徐徐、氣候轉暖、故吉垣近日道路萬分泥濘行人莫不感覺困難，尤以在橫道、或繁榮等地時，再加上各種車輛以馬匹之通行，故泥水四濺路人莫不避之，但偶因避之不墳以致被車輛撞倒，輕則衣物受損，重則即易演成不幸之災 甚至有生命之危險，吉市警廳保安科有鑑於此，遂令示管下各派出所，嚴禁各種車輛速駛，倘有不聽指揮者，則依法治罪決不寬恕云，

青年假冒檢查
搶去農人錢鈔 刻正報官緝捕

青年素質，良莠不齊居心巨測，多有犯法妄爲者日前竟有白晝攔路搜腰之事，茲將顛末誌次：

永吉縣二區三家子住戶董文章，夙日以農爲業，家境堪足溫飽，日前因事急辦，遂由屯奔來省垣中詎意行抵西關福綏門外時不幸和歹人碰見，該人施用詭計，聲稱檢查，語近威嚇，態度强硬，識者當在即刻，就可辨出眞僞，蓋其行動蠻橫與警方施行檢查時判然有別，然而如董某者，身居鄉野，遂陷於五里霧中，任彼措置，是以該青年由董某的身體上下左右，內外反複的翻遍，結果見及董某的錢囊錢鈔，目的物業被發現，異常豐滿，據係內裝許多該青年的態度，遂亦稍事和緩，更將錢包持而納入已囊，告訴了董某幾句摸不着頭緒的話，匆匆的去了，彼時的董某猶在呆若木雞中微有覺悟，迨及知道該青年的行動可疑時然人已無影，遂徑至附近的德勝門派出，報告，聲稱青年身量高大，全身一色黑裝束，黑外衣，黑褲子還其黑皮鞋，自已的三十四元全被搜去，哀懇希緝想如斯匪人，當爲期不遠即可落於法網云，

補腎健腦 育腎實 强身大王

主治 氣血虛弱、腎經受傷、房事過度、精神失常、夢遺滑精、精冷精清、早婚早洩、五勞七傷、夜多小便、睡臥不安、思慮過度、身不健康、腎囊潮濕、腎子寒涼、陽痿不舉、興而不剛、頭暈耳鳴、眼花善忘、育腎實乃除病大王、按日服用、功效非常、早生貴子、後嗣繁昌、强筋壯骨、補腦潤腸、體質康健、心腎兩旺、絕無腎虧陽痿之患、腰腿背痛、永不再犯、久淋白濁、服之完全

特長 育腎實爲人體天然滋補劑 乃用參茸虎鹿腎等漢藥外復加化學提煉青春動物之分泌液等珍貴西藥所製成、服後二小時由消化力量產生化學機能，藥力輸入血液化爲鐵質成分增長腎氣生精補血強健生殖功效甚偉，患腎虧腦衰者，常服育腎實確能轉弱爲强，藥性和平不燥

贈送 育腎實每盒八十四粒價一元二角，每打十三元 爲普惠患者起見凡買一盒即贈送一盒買一打者贈送一打外埠函購不加郵費，藥欵用郵局小滙票滙交哈爾濱道外十五道街金勃先藥房照寄不誤

總發行哈爾濱道外十五道街 金勃先藥房啓 電話四八三九號

代售處 奉天日站恒濟堂，奉天大成藥房，奉天金城藥房，大連華泰藥房，德記全棧，錦州同盛居，營口洪春堂，吉林五洲藥房，安東東益增遠，江省德泰盛，熱河全富興，新京中興藥房，凌原萬育堂，平泉永義堂，牡丹江惠存厚，赤峯五洲藥房，洮南德慶仁，樺甸振興永，新京泰和祥

婦女月紅丸……治婦女經血錯雜赤白帶下

德茸補丸

舒肝靈……治男婦胸滿腹脹心胃疼痛

新青年 月刊雜誌
內容 政治 經濟 論文 小說 雜俎
全滿唯一之大衆雜誌
發行所 新青年社
奉天大和區三經路九緯路

▲新出版
女才子 全一冊定價三角特價二角加郵一角
天緣配 全一冊定價三角特價二角加郵一角
日用寶鑑 交際必需人人宜備可作終身應酬指南內容詩詞、文藝、楹聯、尺牘、二角 現售特價壹元二角外贈漫畫一冊郵力二角
珠沉玉碎 兩厚冊現售特價三角外加郵力五分
鴛鴦劍俠傳 武俠小說兩厚冊現售四角五分郵力一角五分特此廣告
異人奇俠傳 武俠小說中獨具奇技兩厚冊現售四角五分特此廣告
梨鈣淚史 一厚冊定價四角現售特價二角五分外埠加郵力一角
▲凡外埠寄信滙欵函購者務須掛號爲要
▲各埠大書局均有代售
奉天市鼓樓南關東印書館啓

康生醫院
新京三笠町三丁目
電話③二二九四番

調味佳品

有了味の素
鷄湯可以不用了、
怪不得我自
食用味の素
以來、覺得湯
菜格外清香、

味の素
（味之素）
S—306 (A)

國泰 有聲大戲院
新京市東五馬路 電話二一五一四

本院在下期預告 新片上映
金銀世界
日期三月七日准演
人間滿佈情和愛 沒有金錢買不來！
新華公司最近偉大成功
主演 顧蘭君

今日公映
聯華公司出品全部對白有聲哀艷巨片
度金的城
日期三月五日六日映二天
主演 李淋 尤光照

國都
新京東二馬路
電話（二）六四六一番

下期放映 三月七日起演
華新公司出品社會諷刺鉅片
金銀世界
新片！新片！
主演 顧蘭君 劉瓊 王獻齋

今日公映
明星公司鉅片
新舊上海
五日六日
主演 王獻齋 舒繡文

大安電影院
西五馬路永春路
電話（二）二六八四
今日演 三月五日
新華公司出品對白有聲
女子公寓

謀生秘訣・致富南針
國民應用 職業全書
特價贈券
新出版聯業全書兩冊目百餘種特價八角工藝品製造法特價五角化粧品製造法特內價三角五化學工藝講義特價二角郵費在如恐遺失另加掛號一角將此券剪下並附書價直寄本社將書奉上不悞寄款時掛號爲要炭精每管兩角
奉天大西邊門北邊濠沿路東五號
美術工藝社謹贈

强身補腎壯氣妙劑
豫防感冒癒癆神葯

魚肝油之偉効
竟如此進步矣

魚肝油——確有偉効、但其一種特別腥味臭氣、便使人不堪長服、然而至於今日、竟發見魚肝油奏効之實理、並不在其腥味臭氣實因其中含有甲丁兩種維他命、方有特効——故將此重要成分、由北海深處巨大聖魚之肝臟經種種科學裝置、完全抽出、即除其腥臭氣味、而製成恰如小豆狀糖皮粒劑、此乃世界最高單位聖魚肝粒「哈利巴」也。聖魚肝粒「哈利巴」一顆之中正確含有甲種維他命三六〇〇國際單位、丁種五〇〇國際單位、勝於一茶杯從來魚肝油、故其服量亦自甚少、大人每日三粒、小孩二粒、嬰兒一粒、强身亦可、補精亦可、壯陽、旺血、更爲神妙、原因强化呼吸器肺臟等防壁、故可防備傷風感冒、而將肺癆豫防或癒治、並有補强眼睛粘膜、以治眼疾而保目力。

壹百粒…貳元玖　伍百粒…拾貳元伍

哈利巴

總批售處　東京・大阪　田邊商店

三塔牌雪花膏

常用此雪花膏・両膚細膩滑嫩・百媚千嬌・青春永駐矣・

各種化粧品優良經濟

奉天　柏內洋行

支店　新京・吉林・哈爾濱・牡丹江・東安

請到宝山來買吧

新京　宝山　百貨店　電⑨五〇一一番

顏色自然與眞色同

白髮黃髮染黑　元祿

本藥之特長

用法簡便短時間即可染黑顏色與眞者同經久不掉不害髮質沾衣易除皮膚上所染之藥一洗即掉

現代婦人之必備品

天下一品

一盒　小一角五分　中三角五分　大五角

總批發處　株式會社朋友商會　東京　名古屋　新京豐樂路一四一

各地大藥房百貨店代理店

廣告部電話　二一六一五一

痔瘡便血◉肛門病良藥

化痔靈

主治：內外痔瘡　便血脫肛　常習便秘　腫痛刺癢　結癌生管　瘰結雞當　流臟流水　肛門腫脹

各大藥房均有代售　外埠函購郵費免收

定價　十二日量壹圓伍角　三十日量叁圓

奉天城內軍署街◉李都生寄廬

車輪零件各種堅固無比

廉價販賣　新西洋滾珠　各種舊外帶裡帶

松記洋行製

株式會社　松記車輪製作所

奉天市大和區義光街三段廿七號　電話(2)9053・8525

爲恢復神氣計

寰球無二　仁丹　常備神藥

主治：胃口不開　食積不消　氣急心虛　虛弱血虛　傷寒中暑　時令疾病　胃火氣臭　惡心嘔吐　船車暈醉　頭痛目眩　蝕虫牙痛

各地均有出售

凡在日常若覺到勞疲，頭疼，嘔吐等毛病的時候。一經服用仁丹，立就愈消。比方肉體與精神上的勞疲，例如因服務員工作過度，攻讀詩書過甚，以及運動勞作過於激烈等原因。由以上原因而覺勞疲的時候，都可以以仁丹治愈。

何而言之？因爲仁丹的効驗，有使營養活動的力量，與振起經絡通行的能力。故能恢復心身而消勞疲，而且精神舒適加增効能。

森下仁丹株式會社出品

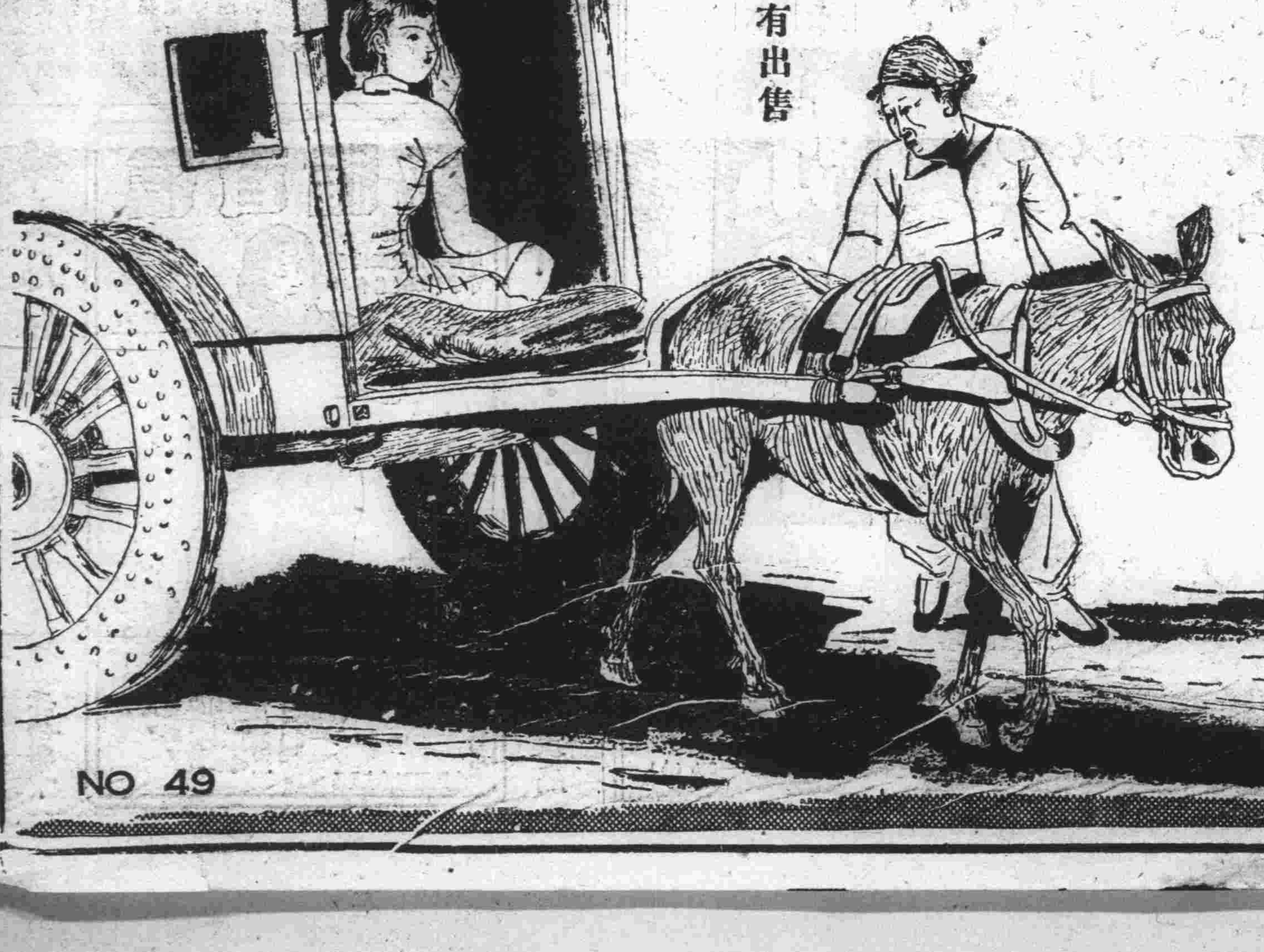

NO 49

大同報　第二版

發行人 衣寶田　編輯人 梁世錚　印刷人 韓紹衡　發行所 新京東六馬路 大同報社
電話（編輯二·四七二四）（營業二·二〇九六）　振替口座新京一七〇
報費 一份五分　一月壹元三角　外埠酌加郵費
廣告價 一行二元

社說　春節衛生與保健

大地春回。薰風送暖。於草木萌動。湛卵化孵。於斯時也。凡屬有機物類。滋育繁衍。隨地生殖。尤其微生細菌。聚附潛孕於各垃圾污穢之間者。乘機演化。蠕動游闘。混於空氣之中。因風飛舞。無所不至。或附於飲食。或著於器具。或濁於呼吸。遂乃入人體臟。及其孕育成長。而危及生活之健適。且愈乃有不可勝言者矣。且愈具危害性能之各種毒菌。其繁殖彌漫之力愈强。化育滋長之期。亦最速且易所聚蓄附在於垃圾污穢之所者。亦爲最多。尤以春季爲最適其繁衍之期。是以每至春令。則疫癘流行所在多有。一經傳染。動成巨患。故衛生保健之道重在確保清潔。爲人人處處時時不可稍忽之事。而當此春季。尤須戒愼恐懼以我國氣候。逼近寒帶。重當冬令嚴寒之際。於取暖禦寒之方。惟恐或疏。居室之封閉嚴密。煖火之燃燒特甚。衣服之被著太多致身體之自然機能。減損本格之工作。生理內部。遂有幾微之變化。比至春季。氣候之演易。寒暖又欠勻調。於是稍感風邪。則疾病乘之。是亦衛生保健。於起居飲食服着之事亟宜善自珍攝者也。

近聞感冒咳嗽之症。患者頗爲不尠。而天然痘與類似者。並類於白喉等喉疾。間亦有之。在關係當局。對此之預防工作。固已嚴陣以待。力圖善處。並開始勸誘民衆。實行種痘。用意週極。誠爲至善。然猶有以爲遺憾者。即各都市公衆衛生之處理工事。似尙有欠萬全之感他無論矣。即試舉目京奉吉哈等首要都市。在通衢鬧肆。固雅潔淨化。調整可觀。然轉視各僻隅曲巷之間。則藏穢納濁氣熏蒸。雖掩鼻而過。猶有臭沁脾肺之苦。甚至污水橫流。瀰漫道路。徘徊瞻顧。殆難插足。而泥濘所阻。動致途窮之嘆。斯則豈多住戶濫潑污水之所致耳。說者或謂警市分權清除衛運。責在市署監察民衆。責在警察。雙方未免互有諉卸之嫌。遂致未達盡善之至耳。然豈共然歟。惟望此萬全不徒事賴於市之相與協力。而尤貴民衆之自肅自戒。當前首要。更以清除積穢淨絕毒菜。爲急切之務。以深望康保方面善謀將完衛生保健之堅陣也。

充實林野機構

添設地方林科增加職員

林野局爲順應國勢的進展、於康德五年起、樹立營林九十年計劃、並且在去年的時候、會施行機構改革、增設營林局、所以去年採木量六百萬立方米、本年八百萬立方米、增二百萬立方米、植林去年一百萬元、本年預算一千百萬元、這樣的採伐工作積極進展、事業增加茲爲充實資源、施行充實機構、在林野局設置地方林科、掌管地方林野行政事宜、因而施行人事的增加、這人事的邀聘、係由日本農林省聘請高等官三十名、委任官百三十名、同時在牡丹江、齊齊哈爾、北安設臨時滿人林野職員養成所、這機構的充實、業經十次的國務院定例會議可決、俟參議府通過後、即將施行、

增加職員的額數

△林野局、理事官一名、技正二名、事務官五名、技佐十二、屬官廿五、技士五十九、
△營林局、事務官二、技佐八、屬官十八名、技佐四七、
△營林署、署長六名、技佐十四名、屬官百四十三名、技士三百八十四名云、

地價等級調查要綱

以康德五年以前五年間平均穀價作爲標準

地政總局的第三次修正計畫案、定自五月施行、其實施要綱中、使國民最關心的地價等級調査一節有關國民生活根本問題、所以經過慎重檢討、其實施要綱、至今才得決定、根據應急調査的農耕地調査向來有特、上、中、下、域五等級、或分單一的制度爲一百等級、等級價格以康德五年一月一日以前五年間平均穀價、定爲標準、以此爲課稅對象、以定土地權利並地價、因此買賣價格很能反映土地權之確立、比鐵嶺附近五成及各地不分律的舊制度時代、稍較騰貴、又根據新等級調查的地稅改正、豫定至康德十年完成、

職員養成訓練主任者會議

民生部教育司及大同學院爲討論本年職員養成機關之訓育方面應興應革事宜、特於四日午前九時、召集新京、吉林、奉天、哈爾濱、安東、錦州等地各師道訓練所教官各一名、在大同學院、學職員養成機關訓育主任訓育研究會中央方面出席者爲田村教育司長、以及關係各科長並大同學院關係者、對於該項事宜、加以討論云、

第一期綜合監察於間島省施行　調査民族協和實情

根據新監察制度之綜合監察、決自今年度起分爲第一、二、三之三期、置重點於民生國防方面進行、今年最初、第一期綜合監察、係自二十三日起至四月一日止之十日間、於間島省內施行、該綜合監察使、更佐以簡任官等、全員約爲四十名、再間島省乃全滿中民族複合省、故以調査民族協和實情爲監察對象云、

美政府關心日太平洋政策

【華盛頓四日電】美國政府、對于日本太平洋政策頗爲關心、並時加注意、二日對于顧魯駐日大使已發下訓令、命詢問日本政府有無向美國政府提出根據一九二二年二月十一日締結之『關于亞璞島及其他赤道以北之太平洋委任統治諸島的日美條約』關于日本政府之管理及施政同季任統治領之一九三八年年次報告之意向、再前記日美約條關係條項如左、
關于亞璞島及其他赤道以北之太平洋委任統治諸島、日美條約第二條第廿四項『日本國應向美國寄送向國際聯盟提出之關于委任統治之事報復本』

增設龍江蒙民初等教育機關

民生部關於增設龍江省內蒙民初等教育機關事、已定於五日午前十時起於會議室、由關係者參集之下而進行種種之協議云、

軍管區參謀長會議　定於十三四兩日舉開

治安部定於本月十三、四兩日於該部會議室召開本年軍管區參謀長會議、基於前次軍管區司令官會議明示新年度建軍方針之大綱、施行細部要綱並實施時之指示連絡云、

前意公使高泰齋氏於歡送中離京南下

駐京之意大利公使高泰齋、奉該國政府命令榮轉爲日內瓦總領事、已誌本報、茲者該公使於四日午後一時半、乘亞細亞快車離京就赴任之途、當時、張國務總理、以及各參議、各大臣並蔡外務局長官、田代次長、以及外交關係者均到站歡送云、（照片‖離京之前意公使）

襲德之法機被擊墜一架

【柏林四日電】據三日DNB通信社消息稱：於羅來因州造翁成爾（德名迭天保芬）之東南方上空、有類似摸來型之法國飛機十二架出現德國以戰鬥機四架、經過戰鬪之後、結果遂擊墜法國飛機一架云

勵行統制政策

改正法規增强經濟警察陣容

政府當局、爲順應戰時體制下的需要、澈底安定民生起見、施行統制政策自從施行以來、力求配給的圓滑、並且制定統制法規、以期統制者與被統制者之間、遵守勵行、互想協力、達成統制的理想目的、詎一切統制法規施行至今、雖有保安的經濟警察維護勸告、尙未達到圓滿目的、然推其主要原因一方係國民對統制有不明瞭之處、一方係法規由日文譯成滿文時不甚完全、所以對施行上、感到極大困難、所以近來負取締責任的治安部警務司保安科當局、爲强化經濟統制的陣容、對於統制法規有不正當之處、與關係機關連絡施行改正外、並於日本內地採用富有經濟經驗的警察百五十名、日內即將來京、然後分赴各地、伴隨國策、協助統制機關、發揮經濟警察的權能、以期物資配給的圓滑、達成統制的理想目的所以這次的機構强化各方頗爲期待

力求統制强化　達成理想目的　張保安科長歸京談

治安部警務司張保安科長、爲視察全國各地的物資統制及經濟警察活躍的狀況、曾於上週、往奉天安東等地視察、三日午後搭乘亞細亞號快車返京、對此次視察各地經濟狀況發表談話如下
重要物資、基於國家政策、施行統制以來、力求配給的圓滑、視察各地情形、雖屬良好、但是因爲統制法規不完全所以對於施行上、民衆感到很多困難、引起最大遺憾、爲澈底安定民生、首先剷除民衆的痛苦、對於統制法規有不完全的地方、與關係方面連絡協議施行改正、並且增加日系經濟警察培養滿系取締人材、這樣各方面一致協力、統制的目的、配給的圓滑不難實現云云、

第三國妨害處理事變　斷乎予以排擊

畑陸相披瀝軍方的所信

【東京四日電】四日在衆議院決算委員會席間、今井新造氏（時同）向畑陸相質問如左、
一、現內閣的外交、似有逸脫自主外交根本方針之感、對此所見如何、
二、革新政策勵行的決意如何、
三、陸軍關於國民對戰爭犧牲負擔的不公平現狀所見如何、
四、關於對我國有敵性第三國的在華權益軍方的見解如何、
畑陸相對此表明了陸軍的所信如左、
當此時局、戰略和攻略尤其是和外交有取緊密的連絡的必要、自不待言、陸軍祇是向聖戰的目的完成上邁進、此外別無他意、又現在的一般社會情勢、陸軍並不是全幅的滿足、爲完全處理事變必須斷行適當的政策、使國內的總動員體制更進一層强化使對於戰爭犧牲負擔公平自屬當然的必要、因此陸軍對於國內經濟機關的問題是持有重大關心其具體的方策、在此雖不能明言、其根本方針第一就是想改善國內諸機構、求國民各層自肅自戒、使第一線的兵士對國內的問題、毫無顧慮、能够一意對於前面的敵軍、對於妨害處理事變的第三國、斷乎排擊、是自不必再說
【東京四日電】畑陸相四日於衆議院決算委員會、會對於今井新造氏（時同）之揚子江開放與有敵性之第三國之關係之質問、答辯如左
開放揚子江之聲明、即因駐外軍以爲於作戰上已至無妨開放之情勢、故開始準備開放之聲明宜知此完全由現地之皇軍、自主的爲之者、故無所謂果於何時何日而開始之事、惟現地之軍無妨開放之、又如準備就緒、早晚必將開放、但因果由何時而開始、則應由現地之軍決定之故駐外之軍現尙不能開放之、例如若認第三國之妨害猛烈、或第三國之維持、則軍即不開放之云、

國務院會議可決兩案件

第十次定例國務院會議於四日自午後一時起、在總理官邸舉行、將左列二件審議可決、
一、滿洲炭坑株式會社法中改正之件、
二、林野局官制中改正之件、營林局官制中改正之件營林署官制中改正之件、

渝府抑壓共黨　成立國民自强社

【香港四日電】據傳重慶國民黨首腦、最近在四川省將青幫紅幫秘密結社員七百萬、重新組織起來、業已成功、該秘密結社的組織、係以曩者長沙西方領袖、現任國民黨社會部次長濱蘭支爲責任者、爲使共產黨擁護國民黨、而擬組織一大集團、並發式已於一日在重慶舉行命名爲『國民自强社』該社表面上爲重慶政府的右翼並聲明維持、省內治安、但其實際眞正使命、則爲抑壓共黨的進出云、

督促解決懸案　日外次邀英大使會見

【東京四日電】谷外務次官、於四日午前十一時、邀谷烈吉英大使、至外務省、督促解決天津問題、以及其他日英間之懸案、施行全般的討議、希望從速解決日英間所有之各問題、是以日英交涉、今後谷與谷烈吉間、行將再開云、

德軍兩師急赴高加索

【倫敦四日電】値此近東方面情勢緊張之際、三日夜倫敦外交界之情報傳稱德國軍二個師團、日下向蘇聯土耳其國境之高加索急進軍中、此事頗惹各方注目、但尙無確報

意對英抗議　適用德貨拿捕令

【羅馬四日電】意大利政府、因英國對於運往意國之德國石炭適用德貨拿捕令事、特經英國駐羅馬大使館之手、向英國政府提出抗議云

貫徹主張以前決繼續戰爭　倫敦各報論調

【倫敦四日電】倫敦對於在柏林之魏爾滋美國特使與德國要人之會談結果、咸以羅斯福大總統恢復和平之希望、必對毫無所得之印象殊爲强烈、且各新聞仍屬依然著論謂在能以實現英法所主張之和平條件以前、應强調貫徹戰爭之決意、故魏爾滋氏若訪問倫敦、巴黎之時、當然須力說此點云、

集結於地中海沿岸英法軍廿四萬

立石武官視察後歸任談

【君士坦丁堡四日電】日本駐土耳其之陸軍武官立石大佐、約經一閱月間、視察於西里亞巴勒斯登埃及等方面、與魏堪法軍總司令官及英法軍當局均行會見、茲因事畢已於三日歸還君士坦丁堡所談如次集結於近東方面之英法軍、雖號稱爲五十餘萬但其實際、則僅只西里亞之法軍十二萬、巴勒斯登之英軍二萬、埃及之英軍十萬、合計共有二十四萬、此外則有載重貨車及戰車八千輛飛行機五百架而已、此等悉佈置於地中海沿岸地帶之各重要處所、至於此等英法軍集結之主要事務、則如左
一、確保印度之聯絡線
一、確保伊拉克、伊蘭地方之煤油資源、
一、制壓近東之不平民族
一、强化巴爾幹之英法依存觀念、
一、意大利之活動封鎖、與因此强要該國之維持中立、按據以上之方法而策謀長期戰作有利之展開、故該方面之情勢尙未如所傳聞之爲攻勢的、按目下之情勢、仍不出爲守勢的體勢云、

新生中國首都南京（畫報之二）

自上起（一）南京唯一的歡樂街夫子廟前熱鬧情形（二）南京天文台、投資百二十萬圓以圖天文台的復興、可以說是科學都市南京節節進展的表徵（三）即應時代的新教育在新政治下、當可說是最重要課題之一、教者和學者、都拋棄了抗日教育、在努力教授和學習着興亞教育、此爲維新政府教育部教員養成所的學習情形（四）爲着健康中國而行「維新體操」是足以使青年男女學生、體格健康的、所以將要按「國民體操」使之普及、

政治要諦在把握民心

大橋前參議談話要旨

昨三日晚來京之前參議大橋忠一氏、經於四日午前十時三十分、訪問國務院、謁見張總理、述拜訪之意、繼又歷訪各參議、星野總務長官等、作種種會談、至正午餘乃興辭前任參議大橋忠一氏因與星野長官會談後、於參議府應接室談東亞之現狀回顧建國之大業、希望我國官民之奮起其要旨如次滿洲 建國瞬已八閱星霜、諸般政治、已有驚異之成長、而隣邦中國最近更將以汪精衛氏爲中心、而樹立新中央政府、當此時際、滿洲國官民更應回顧反省建國之創業、世界之大勢、與大東亞現狀、安爲善處、無論東亞新秩序之建設、或新中國之再建、均應以滿洲國爲據點、爲其模範、蓋政治之要諦、則爲把握民心否則雖有如何善政良策、亦等於泥牛投海、誠以東亞再[illegible]、方今正爲絕好機會、換言之、亦即上天給與吾 東亞民族之 機會也、明治大帝有言『誠之道即神之道也』、以誠指導東亞之民族、把握民心始能副爲政以德之本意、予常謂滿洲國爲『東亞之光』光而放輝、則爲東亞全局之光、光而曇暗、則東亞亦因而闇淡、故願滿洲國之官民達觀世界之大勢東亞之現狀由大局着眼相信東亞之光、絕對不能曇闇、滿洲國之隆盛發展爲新中國建設之模範、東亞再建之第一步人人均應知其責任之所在、努力奮發、庶乎有易

大津總長東上

大津關東局總長、携帶與日本政府商洽本年度豫算及其他要務、五日午後九時四十分、由京乘車南下、詢問關東州廳當局者報告其管內狀況畢、再由大連乘便船東上、豫定本月廿日後歸任、

加藤公使回日

【東京四日電】中國樹立新中央政府前、加藤外松公使、已大事活躍多日、今在四日飛回東京、擬與中央接洽要公、

高徐兩參議視察

【京城四日電】中樞院、爲視察在滿華的朝鮮人生活狀態並一般産業狀況、特派高元勳、徐丙朝兩參議赴滿洲、華北、蒙疆去視察、該兩氏定在十日午後三時四十分、由京城出發、廿七日歸抵京城、

冠蓋往來

△王稼五（吉林德惠縣稅捐局長）四日上午一時來京、
△蔡運昌（哈爾濱同興公司董事長）四日下午二時三十分來京、
△朱丹九（水力電氣建設局土地科長）三日下午八時三十分來京、（以上寓亞洲旅社）

唱機唱片無線電機　新京唯一販賣商店　福華唱機行
本行齊備　新式精美唱機　最新各種唱片　各種無線電機　其他附屬品等　歡迎駕臨試驗　外埠函購本行　以信用奉答
附設唱機無線電機精工修理部　如在本行購買者修理一律無費

新京大馬路福德會館內二號　郵政振替戶頭三二〇三　電話（二）二三〇八

買電滾子的　各種各馬力在庫豊富　第一電業社　新京日本橋通七三　電(3)五一六九

東聚興軍衣莊　協和服專做家　附設毛織工廠　本廠自造。出品精良。各種毛衣。實法新奇。按兩出價。度量衡約。全市獨一。實在公道。絨襪手套。一概便宜。請買比較。即知虛實。　新京三四馬路中間路西　電話二一五四七番

買賣舊郵票　本社備有大宗各國郵票及貼郵票冊插用品一應俱全備有目錄外埠函索即寄特價收買滿洲舊郵票印有收買價目表奉贈　新京大馬路三馬路口北　藝光郵票社

公示催告
奉天省復縣瓦房店街福壽街一番地盛業號　聲明人　趙蓬一
左記證券之所持人應於康德七年十月十五日午前九時以前向本院呈報權利且提呈其證券若於右期間不呈報即宣言該證券之無效
康德七年二月二日　瓦房店區法院審判官　李啓民
證券之表示（如另紙之記載）
證券重要之趣旨
一、證券之種類‖滿洲中央銀行支票一通
一、證券番號第五二五號
一、證券作成地‖蓋平
一、證券發行者‖滿洲中央銀行蓋平支行
一、證券發行年月日　康德六年十月十六日
一、額面‖國幣壹仟圓
一、支拂地‖瓦房店
一、證券支拂者‖滿洲中央銀行瓦房店支行
一、證券領款者　松樹利豐源
一、證券最終所持者‖瓦房店福壽街盛業號

通江口福盛合商店資本金變更聲明
茲有梁翰臣張瑞庭爲擴充營業起見於康德七年二月二十六日增資本國幣二千七百五拾圓現在資本總額壹萬壹千圓左記出資者氏名金額梁翰臣五千圓孫景文四千圓張瑞庭二千圓　經理孫景文啓

新式簿記招通信學員
人非有專門學術不易在社會上立足欲學人急於需要之專門學術又因維持現在的環境和職務而又不能離身惟有授入本會函授部學得新式簿記爲最好良機因爲通信教授第一不拘時間第二不曠正業詳細章程請附郵票四分寄交新京中央郵政局私書函箱第八四號本會收即寄（通信時務將回信地址詳細寫明）
駐京大連銀行簿記講習會函授部啓

新農園　優良種籽　耐寒菓樹　出售
本園備有大宗蔬菜草花造林種子及耐寒菓樹山林庭園樹種類繁多另有價目表詳明函索即寄無任歡迎之致
營業所　呼蘭縣賑房烏協領街十一號　哈爾濱總賑房馬家溝協和街　吉林市賑房西大寺後水泡子四十八號

御訪日宣詔紀念塔 明年開工建設

爲紀念皇帝陛下之訪日宣詔盛事計、滿洲國方面特以張總理爲會長結成御訪日宣詔紀念建築物委員會、該會爲於安民廣場附近建築紀念塔計、特樹立計畫、俾得進行、但其後因資材、及其他之關係、未能實現、但於此行將再次御訪日之際、使此念速具體之設、突然抬頭、一方彼時新京特別市依託滿日各中小學校蒐集之紀念建築物之礎石最近已逐次寄來、故市當局、希望於八九月舉行定礎式、因而同委員會、擬於來年度開工、此之紀念建築物、高約爲四十五米（與國務院略同）形如城門、工費共爲六十餘萬圓、極爲壯麗云、

一、濱江省立第三國民高等學校學生 郭肅
二、齊齊哈爾鐵道局 張志謙
以上均由該放送部長發給賞品、以示鼓勵云、

弘報處旬報問世

國務院總務廳弘報處刊行編纂中之『旬報』已自四日起問世、創刊號中有武藤弘報處長創刊之辭、星野長官『建國八週年感想』外關於『麵粉之統制』、『中國和平運動』之解說重要年史、最近公布之法令及日誌等四六版三十二頁、一冊五分、印刷發行日滿兩文、各一萬五千冊頗搏得各方面好評云、

轅馬三匹被竊去

王鴻生五十歲、三江省富錦縣人、現住在東大屯東順街八十七號八番、家中以拴馬車爲業、四日夜一點至四點之間全家甜睡中、院中白馬一匹（價値三百元）白青馬一匹（價値三百元）青黑馬一匹（價値四百元）丟失、早起發現大驚四出尋找無蹤當報告警署請求緝拿竊賊云

市民勤勞奉仕精神 應廣範圍的展開

以奉公隊青年團作爲中心

於興亞聖業着着進展之際對於青少年之槍後支援赤誠運動、誠爲不可一時稍停而顯露疲意者、因此協和會首都本部爲喚起國都一般青少年興亞聖業之精神、俾向東亞新秩序建設完成之途邁進而徹底實踐槍後青少年之任務起見、決以奉公隊青年團爲中心、在國都展開熱烈的國民勤勞奉公活動工作、如建國廟並宮廷府御造營的奉仕、以及綠化並馬糧獻納奉仕等、都要徹底一致的眞誠實踐而表露國民忠心愛國的奉公精神、發揮日滿一德一心的信念、再有每月一日之興亞奉公日、亦求一般人的認眞履行、並鑑於以往興亞奉公日中的無酒日、各飲食店大多陽奉陰違、是以該部在深爲遺憾之下頗望今後徹底嚴守、同時該部更期國民勤勞奉公工作、廣範圍的展開、擬定對於今後國都之諸般公共施設等、皆由奉公隊青年團建設云、

對勞動者慰勞工作 給與文化恩惠

協和會勞工協會組電影班 分五班赴各地演映

最近因爲國內各種開發增產計畫等之進展、勞働者數亦著見增加、然而從來對於勞働者並未與以指導教育與文化惠澤、協和會有鑑及此、此次與勞工協會協力、得各關係機關之支援、決定着手研究其對策、其第一着手首先實行電影工作、即藉最大衆的電影、對之施以慰安並種種之教導此種工作班按左記日程自三月二十日起約亘四個月間向全國派遣演映地

第一班 實施期間、三月二十日、四月八日（二〇日間）實施地、鳳凰城安東寬甸·莊河、岫巖、蓋平、復縣、海城

第二班 實施期間、四月十日‖四月廿九日（二〇日間）實施地、大虎山、黑山、溝幇子、盤山、北鎮、錦西、綏中興城、

第三班 實施期間、五月一日‖五月二十日（二一日間）實施地、義縣阜新、北票、朝陽、大平房、葉柏樹、凌源街平泉、承德、欒平縣、

第四班 實施期間、六月一日‖六月二十五日（二六日間）實施地、牡丹江、東寧街、老黑山二道溝、綏陽、滴道、虎林東安、恒山、斐德、虎頭、

第五班 實施期間、七月一日‖七月二十三日（二十四日間）實施地、北安、龍鎮、孫吳、北孫吳、神武屯、黑河、

禁衛隊新兵舉行入隊式

禁衛隊之新入營兵於建國節（一日）入營、二日於各連舉行宣誓式、並受兵之訓育、然後始穿上兩肩各帶一星之軍服、其『敬禮』業亦習熟、故於伊等入營之四日、舉行入隊式、是日午後一時、於禁衛隊營庭全員〇〇名排列整齊、受王禁衛隊司令官之檢閱、向軍旗行敬禮並於旗下宣誓、繼爲于團長捧讀勅諭、訓辭、於是極有名譽之禁衛隊兵士之入隊式、於焉告畢、

春光充滿國都 公園遊人漸多

雀兒飛躍柳枝兒青

三月梢的國都、充滿了蓬勃的春意！公園裡的柳枝兒青了、隨風舞蕩正似那活潑的少女、杏子和李樹破涕爲笑、更吐出了歡喜裡的快愉小麻雀兒展翅飛上枝頭、欲看遍滿園春色鳳兒的和煦、遊園人也較後浪推着前波一夥一夥兒的遛進園去（照片‖兒玉公園又呈現着活潑氣象）

青年雄辯放送 優秀者已發表

電電會社放送局、爲慶祝三月一日之建國紀念、會於是日晚間舉辦青年雄辯大會、邀請各方名人擔任評判、嗣經審查之結果、已決定優秀者、於昨日發表如下：

△最優秀者一名 新京市第二國民高等學校學生 王發
△優秀者二名

宋德玉氏榮轉 首協參事

昨已到部視事

前協和會熱河省本部事務長宋德玉氏、茲奉中央命令調任首都本部參事之職、該氏業於昨（四日）到部視事、對往訪之記者欣然談：

敝人前充長春縣長時、奉命榮轉熱河省本部事務長遠離京都、難免心有不忍驪別之感、纔至赴熱年餘之現在、又蒙中央命令、調任首都本部參事、舊地重來、實覺欣幸、今後敝人更當努力命務之工作、完成吾等之使命云云、

區法院調停處 便利近郊農村 將組巡迴調停班

以息事寧人爲主旨、便利民間訴訟作目標、新京區法院乃於昨年在協和會首都本部內設立、調停所一處、數月之間、深爲一般訴訟者所樂用、同時該所以調停之立場從中斡旋兩造之同意、以致未經法院檢廳而圓滿解決之案件不下百數十起、因而收獲了良好的成績、茲更爲擴大調停的工作徹底予以近郊大屯、双德、合隆、河東各村訴訟者的便利起見新京區法院有預定於本月下旬、組織巡廻調停班、分赴各村現地調停之說、對於此種計畫、頗爲各方期待據一般村民言、此舉果能實現則農村因細故打算訴訟的人們、双方和氣非但不能有傷、即原被告間有些仇怨、亦當能一掃云、

乳幼兒死亡者激增 家長應特別的注意

春到人間時疫流行

天氣漸暖、疫病叢生入春以來、惡性疫病、已屢見不鮮、如赤痢白喉等、不下二十餘名、尤以猩紅熱症、經市署防疫科調查至今月餘之患者、已達百二十餘名、目下在院者尚有五十六名、該科正努力防治中、不料近日據調查嬰兒病患者竟呈激增、尤以向各署請求掩埋者甚多亦可知死亡者之多數、據聞死者之病狀、多屬急性症、頗予乳兒以絕大危險故各署衞生係非常注意、正探索其病名中、不過據推測、多係秦瘟急性之傳染病、望一般家長對幼兒之發症、應即時延醫治療、切勿遲延、致生危險爲要

發生疫病立即呈報 以便預先防範

對隱匿不報者決予懲罰

從來於疫病發生時、醫師之發現、及患者之報告、多以日人多於滿人、然查其實際、滿人之傳染病患者、並不少於日人、只以滿人之申報、未能正確、但死亡者、則難免因此而增加、如日來發生之嬰兒疫病、死亡者雖不下數十名、而由醫師報告者竟一無所聞、如此對疫病之預防、頗感困難、故市公署防疫科、於此疫病猖獗時期、頗注意患者之報告、故乃行傳諭市內西洪醫者、對傳染病患者之發現、應即時向防疫科報告以協力於疫病之預防、對不申告者、將予責罰云、

熱。河。作。戰。七。週。年

當時從軍之唯一女性 花輪女士暢談其感想

大同二年三月六日入承德城之熱河作戰、茲已整屆七週年、當時有花輪三九女士、以唯一女性之身爲軍醫從軍、齊發暴虐玉蟣之惡師、屢建功勳、且因行軍難、脚部罹病、因之而獲名譽女醫之稱、此次又任國務院並大陸科學院兩健康相談所主任、而從事活躍、

女士係山梨縣北巨摩郡篠尾村人、昭和四年春畢業於東京女子醫專於濟生會病院勤務、旋於昭和七年滿洲事變後即入洮南、從事土民施療工作、

時値熱河作戰開始受當時爲洮遼軍司令官現侍從武官長張海鵬將軍之特懇任共前敵總司令部付軍醫雖係女人竟與國軍將軍同從軍、衣棉軍衣軍裝、勇躍從軍、經開魯赤峰、跋涉於雪與砂塵中、歷嘗艱辛而入承德城、

當熱河突入紀念日（三月四日、記者特赴大陸科學院、訪問女士叩其感想據談如左

因爲當時的日記、不在手裏、實在是沒有詳細的話可說、不過回想當時、正是二月廿四日、從洮南起程出發、歷經一個多月的期間、和兵隊一塊兒行軍、那時候日本軍已竟把敵軍趕跑了、我看見很多凍僵的屍體然而我可沒很顯著的工作而且敗殘兵等出現、常常在槍彈之下酒行着、我還學了投擲手榴彈的法子、話又說回來、因爲剛才建軍、衞生班等事情、也不很完備、工作的事情很多很多、不過女性祇我一個人、當然我是忙的了、不得的、我是佐官待遇、士兵們有時候藉着點事情來找、或者坐載重車的時候都爭着要坐在我的旁邊、從這兒一看、可以說是我帶有慰問的任務云了、

救濟靜岡罹災市民 紅卍字會捐款萬圓

滿洲國紅卍字總會、名譽會長王靜修上將、於四日午前十一時四十分、赴外務局、訪問蔡外務局長當以捐款一萬圓作爲靜岡市災害之救濟資金、拜託該局從速寄與靜岡復興委員會、按此次所捐之款、乃最近滿洲紅卍字會救濟天津水災之救濟金中支出者云、照片‖即呈救濟金時所攝

醫大開始考新生

新京醫科大學日系入學試驗四日起舉行、此次募集四十名然投考者已達三百餘名比率八名中採取一人實爲一最難之入試、在第一、第二、第三之各各試驗場中均從滿未來之博士們熱心揮着鉛筆應試、又此試驗至六日止共亘一月末、然自十一日起至十六日止尚施行編入試驗云

商工公會着手組織 第三回訪日視察團

新京商工公會、爲使首都商工業、在赴日視察現時下友邦之商工業躍進狀況、俾資爲營業上之參考起見、本年又屆初春時期、曾與各方連絡、結果、決定本年舉行第三回訪日視察團、目下募集團員中、預定日期、爲自四月廿日至五月廿日計一月間、團員限定廿名（希望各商號幹部人員）限於三月十五日前、向商工公會科報名、至於共費 用共計三百 七十圓之譜、由商工公會各補助百元、及政府補助若干外餘者各自擔負、其視察地爲京城、釜山、下關、宮島、大阪、京都、奈良、名古屋、熱海、東京、日光、神戶、門司等廿餘處云、

酒は 樂天

少婦夜行街上 突遭強搶

市內白蘭町陸軍官舍七十號竹內明（二六）夫人手提包竟被奪去二日午后十時、行至興安大路興安橋附近、突被廿四五歲之形似鮮系青年者將手皮包一個奪去、包中有現金二十圓、金戒指一個、儲金摺（計貯二十三圓五角）一個、新京憲兵分隊、於四日已接到此項報告云、

白衣勇士凱旋

【大連四日電】輜重兵少佐竹井卓二氏以外〇〇名之日軍傷病勇士四日午後三時乘大連埠頭十號岸壁出帆之病院船歸還故國、

岩井勸六少將 乘熱河丸歸連

【大連四日電】爲出席全國在鄉軍人會定期總會而上京中之岩井勸六少將乘四日熱河丸歸連、又該船中尙有滿鐵新入社員二百四十四名亦相繼來滿、

川畑氏抵連談 吳佩孚之死深可惜

【大連電】自第二次直奉戰以來會與吳佩孚將軍最相投契且爲其顧問而活躍之川畑篤清氏（五十四歲）、經於二日李駛抵大連之扶桑丸來滿、隨搭午前十時之鳩號列車赴奉天矣、但川畑氏深以吳將軍大人物之死爲可惜、因談述如左

余於去年八月、曾於北京、與吳將軍爲最後之會見、彼時將軍極爲康健、且會談其對新中國之抱負、余確信彼誠爲可肩負新中國之偉大人物、故其逝世、余深試惋惜云

苦力好嫖好賭 窮極上吊傾生

寬城子警察署管內、老西窩堡卅九號住戶李英（廿六歲）現在鐵北某倉庫當苦力頭、但李某好賭好嫖、以致債台高築、至最近已虧累數百元之多李某當債無策、窮急生悲竟萌短見、卒於昨四日午前一時許、自縊於已家附近樹上、至昨早九時許被行人發現但已死去多時矣經該管警署檢驗後、已令其家人掩埋、

韓大臣一行 赴海拉爾

【札蘭屯四日電】韓經濟部大臣一行七名、組成之軍警慰問班、於三日夜、抵札蘭屯驛、四日自午前十時起、慰問〇〇部隊者公署、聆聽報告地方狀況午後八時許、經多數官民送行中、已赴海拉爾云

完成文化使節任命 徐單兩氏歸滿

【大連四日電】爲祝賀日本紀元二千六百年、與日本文壇深共接觸面、而自滿洲國政府派遣爲文化使節之滿系作家、徐長吉（三二）單蘇更（三一）兩氏、刻與弘報處仲賢禮氏、於四日搭乘入港大連之熱河丸、而行歸滿、據稱曾與日本內地作家、開數次座談會、頗有意義云云

再者、滿洲文話會、定於五日午後六時許、在大連鎖街丸北、舉行歡迎座談會云、

尼姑上吊自殺

常貴、二十四歲、昌圖縣人、自幼多病他父母將他許入新京長春大街地藏寺尼姑庵在十八歲時候入廟認主持尼本泉爲師父數年以來修作佛事甚爲勤慎恭謹人亦甚和藹、年來除作佛事外、在廟內擔任管理倉庫職務、亦甚謹慎、不意近來常貴在作佛事時常發生異狀、全廟內尼僧迷信以爲他有什麼仙魔鬼神附體、並未加注意不意在昨日下午四時十五分許、常貴突然失踪、經全廟大小尼僧各處在找、後經常果尼僧發現常貴身體吊在小板屋內、當時大驚、報告師父本泉、全廟尼僧聞知大譁、驚懼非常不敢進前、當急派人報告東三馬路分所、經警察趕到查視、常貴早已氣絕身死、後經長通路警察署派員檢驗判明係自縊身死、據警署傳訊該廟尼僧、查其自殺原因、據云係有精神病而自殺、其詳情警署現在調查中云、

協會吉省本部 開省本部委會

【吉林四日電】協和會吉林省本部、定於五日午後二時、招開省本部委員會討議左列各案

一、本年度重點機構成之件
一、本年度運動方針之件
一、招開縣地區本部事務長會議之件

石炭增產經費 八千三百六十萬圓

【東京四日電】石炭大增產計畫所需之經費合計八千三百六十萬圓詳細如左（單位千圓）

一、增產獎勵金 二三、〇〇〇、增產部分一噸分爲二圓及四圓二種、五百萬噸增產之計畫、
二、石炭購入價格提高保證金 四四、八〇〇、一噸四十錢由政府保證之二千二百四十萬圓編入十五年度追加豫算、二千二百四十萬圓編入豫算外契約、
三、振興開發助成費作爲十五、十六、十七三年計畫、各年度以五百六十萬圓補助振興開發一米三十九圓、（三分之一國庫補助）之、但昭和十五年度追加豫算以月計算、編三百七十三萬三千圓、餘者編入豫算外國庫負擔契約

天象

▲昨日氣溫 最高 八度三 最低 三度三
▲今日天氣 西風、晴

滿洲興業銀行
資本金 國幣參千萬圓
總裁 冨田勇太郎
本店 新京大同大街
營業科目 公共放款 產業放款 中小放款 存款匯兌 證券買賣 其他一般業務
支店出張所所在地

鹿茸 活血濟坤丸
△婦女內用奇藥△一袋保見功效△直接達到病根
婦女奇藥『濟坤丸』因萬貴藥料配製効驗準確可靠所以主治各病無一不愈者主治婦女經血寒病赤白帶下腰腿疼痛子宮寒冷久不受孕經期前後不準或月經臨時肚腹疼痛月經停閉不行或產後血虧腹內有氣積瘀積血塊等凡一切經血病一切產後病均能一袋即奏奇効此藥服後能見腹內積聚病塊等源源化下身體不受絲毫痛苦將病化淨即愈矣此乃根本治法藥力能直接到病源即年久重病新安心多服幾袋準能全愈好後身體能復元如多年不生育者請服藥一二打後血充體壯管保生育肥胖男孩決不食言●定價一袋一元●三袋二元七角●半打五元●一打九元
各埠藥房均有代售如直接本號函購不加郵費郵票購藥亦可如買三袋以上者代金引換亦可
總發賣奉天小西城門外路北 九州大藥房

功成銀行
辦理存款放款匯兌及一般銀行業務
本店 吉林市財神廟胡同 支店 新京特別市南大街 支店 哈爾濱道外 支店 新京特別市大和通 出張所 如左 奉天 四平街 公主嶺 双城 留守營 天津 太原 青島 北大營 化石 連京 海南 上海 綏化 寧安 肇東 樂亭 蘭西 大連 北京 昌黎 谷縣 另備業務概覽函索即寄（電報掛號〇五〇一）

紹興酒
新京總代理店 鼎豐眞南貨海味莊 新京大馬路 電話（二）二九九二
總發行店 合資會社 松茂洋行 電話（三）二〇四二 六七五四、二五三七 二五六二 新京東二條通三番地

代理 商標 發明 意匠
事務所新京東五條通三番地（取引所南對門）
電話 三‐五七七二
勳六位辦理士 中根齋
前實業部商標局囑託景雲章
奉天伊勢町辦事處小西關大十字街北·三益洋行 電話中央二七三九

存條遺失
茲於本月二十一日有德記作廢 ……
萬順興隆記啓

丟失圖章
敝號於十五日不慎將本號圖章一顆丟失無論落何人手概作廢特此聲明
……萬利源啓

化粧良友
歐美淨面水
治 雀斑 粉刺 面皰 汗斑 瘡癤
歐美藥房
總發行 奉天大南門裡 歐美大藥房

政府企圖柞蠶增產 決定增設種繭圃

柞蠶增產鑑於國內纖維資源之逼迫現狀，此增產之歸趨頗値注目，當爲企圖爲此增產第一目標之種繭之增產，去年度於西豐種繭圃一處配給無毒種繭一七千萬粒，本年度新於鳳城設置種繭增殖圃外於安東設置分場，本年春期決定種繭增殖圃經各柞蠶飼育組合向各地組合員配給七億粒，諸種準備業經完了，將遙遙突破本年度之增產目標六十億粒，本年秋之生產量，約達七十億粒，已被視爲確實云

阜新石油試錐 將由今年起本格化

阜新油徵地之石油試掘，去年八月着手吐呼嚕之輪轉式二千米第一號井掘鑿以來資材之入手已順調進行至現在已達一千數百米，滿洲石油，爲圖促進開發至康德十年度，設置輪轉機二千米、一千米、四百米合計六基，綱掘機二基，金鋼石鑽鑿機數基，行約百五十坑之試掘，因去年末已到着金鋼石鑽鑿機二基，最近着手掘鑿，更將於扎賚諾爾休鑿中之輪轉機一基金鋼石鑽鑿機二基，轉設於阜新，輪轉機最近設備已畢，預定於最近着手試錐，其他試錐機亦預定順次入手，待望區阜新石油試錐，將自本年度起本格化，

又扎賚諾爾之油徵地，去年度將輪轉式試鑿休止後依金鋼石鑽鑿機行七坑之試掘，各井皆發見少量之油氣，本年度夏續行去年收得好成績之日本學術振興會物理探礦試驗所之物理探礦，更增設金鋼石鑽鑿機，待解氷期，一齊開始試錐云，

安東取引所 將開股東總會

【安京四日電】安東取引所定於三月廿五日午後四時開臨時股東總會，討論左列各議案，一、關於本所與股份公司滿洲證券取引所之合併承認該合併契約之件、共合併條件如左：

1、〃滿取〃因合併，增資七十五萬圓，對於安東之（繳款十三圓五角）股八股增添滿取增資新股（繳款十二圓五角）三股，

2、七月一日將安東取引所之營業資金及負債之一部繼承之，

3、〃安取〃之職員全部接收，

4、滿取對於安取之役員使用人及取引人組合，交給補償金八萬圓，

又、滿洲証券取引所亦定於同日，開臨時股東總會，決議合併事宜云，

中銀賬尾

截至三月廿九日之滿洲中央銀行賬尾如下（單位千圓）與前日比，有△印者爲減

紙幣	六六四、四三〇	一、六六八
鑄貨	三三、三三四	
存款	四四七、九四七	一七、一二五
放款	八〇、五六九	△二四、八二八

民間資金吸收法令 日大藏省議已決定

【東京四日電】櫻內藏相的新擬案，關於作爲防止惡性交易對策之民間資金吸收一事，前曾經大藏省事務當局調查研究中，已於三日大藏省議決定，經同日臨時閣議認可，故將於近日向議會作爲臨時資金調整法中改正法律案提出，再其內容已如既報，未定的新種債券之名稱，已決定爲報國債券，三日閣議決定之民間資金吸收法令要綱如左，

△報國債券之發行

一、債券名稱，報國債券

二、發行方法，由勸銀發行收入金存入存款部，

三、發行限度暫以五億圓爲目標，十五年度爲二億圓，

四、利率及售賣價格按無利息售賣價格，券面金額售賣額面金額爲十圓以內，

五、償還期限十年以內期限前無償還，

六、金每年一回以上依抽籤附與獎金，最高獎金券面金額一千倍以內，

七、特典於債券償還前繼續長期間（五年乃至七年）任郵便局或勸銀保管者，由債券償還時每一份附與券面金額百分之五之獎金，對於債券共有價證券移轉稅，登錄稅等概行免除

△提高貯蓄債券之獎金限度組賣開始，將現在賣出價格百五十倍之獎金限度提高爲三百倍以內并於適當範圍內認可

△證券之免費保管制度 現在郵便局賣出標示之前者收十錢，後者收五錢之保管費，但以此爲免費報國債券，特別賜金公債亦免費，再現在勸銀方面，貯蓄債券之保護，現每一份徵收三分，亦行免費，又以上必要之經費五六百萬圓，將作爲十五年度追加豫算編入之，

興安東省由本年起 試耕廣範圍的水田

【札蘭屯四日電】興安東省，爲解決明年度開拓入植及國內食糧問題計，特定自下年度起，於全省試耕廣範圍之水田，如喜札嘎爾旗，已決定於洮兒河上流草根台，設定五種圃場，試耕水稻，共面積每試二區，均爲〇、二陌播種，預定於解氷時着手、試驗圃場區別如左，

一、無肥料區

二、過燐酸區

每陌施布肥料約一百三十斤

三、硫酸加里區

每陌約施布肥料六十五斤

四、過石硫加併用區

過燐酸每陌施肥六十五斤、硫酸加里每陌施肥三十斤

五、種子試驗區

王爺廟附近及北海道優良種子

興德銀行開業

依新京官營取引所信託株式會社之目的變更，興德銀行於舊臘廿八日附得政府之認可以來，即行着手開業準備，茲已自二日起開始營業，該行爲公稱資本金百萬圓（總股二萬股、一股五十圓）已交付金額現在廿五萬圓，近將徵收未交付金之廿五萬圓，該行以中小商工業者作對象而辦理普通銀行之營業，由政府之指示，辦理官公署及法人之金錢出納業務云，

滿炭決定增資 改正會社法·將開總會附議

滿炭因鑑於日滿兩國需煤現狀，爲在七年度，實行較六年度增產四百萬噸的大計畫，會計畫增資一億圓，同時爲期新計畫進行萬全，並擬增加技術系統的副理事長一名，因此共會社法亦必須改正昨四日業經提出國務院會議可決，是以滿炭方面，決定於本月中旬招開股東總會將該案附議，在此次增資後，該社的資本金、則達三億圓，

又、決定新增加的副理事長，刻已內定由窪內常務理事陞充，

大連港船舶增加 埠頭設備感不足

【大連四日電】時屆春令日滿間旅客將見增多，大阪商船決定大量增配定期船，三月以廿二航海的日船，已見實現，但對航發制，大連埠頭海度數之增加，大連埠頭現設備頗感不足，纔定期船之入港公共汽車將感過少，四日由門司入港之烏拉爾丸，於船客及貨物下船時轉錨於港外實展開異樣風景，大連埠頭設備雖希望一大擴張，但因資材難，實現困難，對共對策正在腐心研究，對於日滿定期船，滿鐵當局亦謀性質上之便宜，東第二埠頭幾手大半提供，

但異其他入港船均衡之關係再進一步的便利實不可能，如入港連續時，船客及貨物下船後立即使之轉錨，滿鐵當局至少對於乘客絕對避免迷惑但因轉錨時間不足及隨此積貨之制限實不得已商船側亦感到相當的棘手，

興業債券 發行條件

【東京四日電】興銀於四日將政府保證十一號興業債券五千萬圓發行條件發表如左其中二千萬圓爲官廳及其他方面買入三千萬圓爲市場公募

一、債券總額　五千萬圓

一、利率　年四分二厘

一、發行價格　額面每百圓爲百圓

一、償還方法及期限　十五年但三年長存其後每年償還額五十圓以上或買入償却截至期限全額結清

一、利金支付保證　本債券利金支付全部由政府保證之

一、購買期限　三月一日至十三日

一、交納期限　三月二十五日

日銀帳尾

【東京四日電】本月四日日本銀行之帳尾如下（單位千圓、有△印者爲減）

		比前日增
兌換券	三、〇五〇、一四四	△五一、五元
準備	五〇一、二六七	
存款	三四七、六三一	一六、四二二
放款	七二一、二六一	△六二、一二二
其他	三八三、九四七	△五〇一、五三九

東京大阪兩地 票據交換額

【東京四日電】四日東京大阪兩地票據交換額如左（單位千圓、△印減）

	東京	大阪
交換額數	三三〇、一二〇	二八一、一三
交換餘額	一四、三五六	一三、三三二

朝鮮對外貿易 二月份輸出入均增加

【京城專訊】今據朝鮮總督府財務局調查，二月份朝鮮對外國貿易概況如左，次觀由本年一月起之統計輸出爲一千三百卅二萬五萬元（一成一分）的增進，輸入爲一千八百七十元、輸入爲一千八百七十一萬元，共計爲三千二百零三萬元，扣算輸入超過五百卅九萬元，較前年同月，在輸出減少二百卅六萬元（一成五分）在輸入增加五百四十二萬元（四成一分）去共計第三百零七千九萬元（三成八分）輸入一千零共計一千百八十九萬元，較前年同月增加四十二萬元

輸出三千零十四萬元，輸入三千八百八十五萬元，共計六千九百萬元均衡入超八百七十一萬元，較之前年同期輸出百零九萬元（四分）輸入一千零

（二成一分）各爲增加，在出入均衡較前年同期的出超九十八萬元、本年反算入超百七十一萬元，

在輸出

二月中主要國別消長

向滿洲國八百五十一萬元較前年同月減少二百四十五萬元（二成二分）向中華民國二百五十六萬元、較前年同月增加四十二萬元（二成）向關東州百二十二萬元、較前年同月減少八十七萬元（四成二分）向圓域計一千二百三十九十萬元（一成九分）向第三國百零二萬元、較前年同月增加五十四萬元（十一成三分）

品中，雜輸出亦呈不況、然反映輸出許可限制强化、酒等持續前年來的好況，即在圓域輸出，水產物，薰袋，木村，紅蔘，日本人絹織物，和膠皮靴是朝鮮米的輸出，洋灰，砂糖，綿織物出荷皆無狀態，且日本產紅蔘

他方在第三國輸出、魚粉的對歐美輸出第五十一萬元，魚介類，電球等概示好況

向滿關華的重要輸出品

水產物	一、五五〇千元
木材	八二四千元
薰袋	五六八千元
車輛類	五〇八千元
礦油	四二六千元
麥粉	四一五千元
日本酒	三二三千元
人絹織物	二九五千元
機械類	二六〇千元
紅蔘	二三六千元
	二一四千元
	二〇九千元

向第三國輸出品

魚粉	五一三千元
魚介類	一七九千元
電球	九五千元
磁鐵器	七七千元
陶磁器	五六千元
人絹織物	一九千元
黑鉛	一三千元
綿織物、乃在輸入、火柴等	

由圓域計一千三百五十一萬元，較前年同日增加三百十八萬元、由滿洲國一千二百三十八萬元，較前年同日增加二十六萬元（七成一分）、由關東州六十四萬元（四成一分）、較前年同日增加二十六萬元

由中華民國四十九萬元，較前年同日減少十二萬元（二成五分）由圓域計一千三百五十一萬元，較前年同日增加三百七十一萬元（三成八分）由第三國五百十九萬元、較前年同月增加百七十萬元（四成九分）

即由圓域輸入，安東產的柞蠶絲和同絲屑告皆無狀態、滿洲粟的輸入亦示不況、然朝鮮內旱害補充食糧用滿洲大豆、黍、高粱蕎麥等的入荷示旺盛狀態且由華北的煤，和由關東州的礦安亦示增進狀態，而由第三國的輸入、鑛石、生膠皮、和無煙煤等示入荷皆無然由歐洲的機械類（鐵道機關車占大部分）由英領印度和北美的棉花、由非律賓的木材示大量入荷、

由滿關華的主要輸入品

豆類	七、〇〇八千元
黍	一、〇四一千元
粟	七八八千元
高粱	七五三千元
煤	六〇七千元
蕎麥	五七七千元
硫安	三四五千元
胡麻子、豆餅、玉蜀黍等	

由第三國的主要輸入品

機械類	一、三〇七千元
棉花	一、〇一七千元
木材	二二六千元

各地票據交換量

四日之主要各地票據交換量如左，（單位枚數、金額千圓，大連爲午前）

	新京	奉天	哈爾濱	大連
枚數	二、六六八	四、一五六	二、一五六	二、五三五
交換高	五、四三一	七、三六八	四、二三四	九、八〇三
交換尻	一、〇〇〇	九〇九	九〇六	二、九三五

新京生鮮食料品小賣標準價格（四日）

▲魚介類

品名	單位	最高	最低
鯉魚	斤	四〇〇	三〇〇
烏魚	斤	三〇〇	二五〇
對蝦	斤	六二四	五五〇
青蝦			
扁口魚	斤	五〇	三〇
白魚	斤	一〇〇	七五
龍刀魚	斤		
秋刀魚	斤		
馬哈魚	斤	三〇	二〇
邊花魚	斤	二五	二〇
紅尾魚	斤	四〇	三五
胖頭魚	斤	六〇	三五
鰲黃魚	斤	五〇	四五
黏魚		五〇	三〇
黃花魚	斤	七〇	三五
鮮芋貝		八〇	七〇
蝌子	斤	七〇	五〇
河蟹子	斤	五〇	四〇
海蟹子	斤		
鰻魚	斤	四五	三五
快魚	斤		
八代魚	斤	六〇	三五
鱘魚	斤	三〇	一〇
黃英魚	斤		
加吉魚		二、三〇	一、五〇
魯子魚			

▲蔬菜類

品名	單位	最高	最低
白菜	斤	一三	八
大頭菜	斤	二二	一六
菠菜	斤	四五	三六
蒜苗	斤	四〇	三〇
蒜薹	斤	二四	二〇
蘿蔔（紅）	斤	九	八
蘿蔔（白）	斤	三〇	二〇
芹菜	斤	三〇	二〇
洋蔥	斤	四〇	三〇
大蔥	斤	一六	一二
胡蘿蔔	斤	一〇	八
馬鈴薯	斤	一五	一〇
黃豆芽	斤	一〇	八
綠豆芽	斤	五	四五
茄子	斤	七	六
甘藷	斤	一四〇	三〇
韮菜	斤	二	九
辣椒	斤	一、八〇〇	一、五〇〇
云豆	斤	六〇	三五
香菜	斤		
倭瓜	斤	二八	二六
豌豆		一三	一〇
黃瓜	斤	二八	二〇

▲果實類

富有柿、落花生、西瓜、旱生赤梨、廿世紀梨、山柑、國光、紅玉、倭錦、安梨、芽梨、秋子梨、大棗、山楂、香蕉、栗子、柿子

六七〇	四八〇	
三五	二二〇	
三五	二〇〇	
八八二	五〇〇	
三九	三〇	
一九	一四	
一五	九	
二〇	一三	

各地商況

金銀

▲金塊

倫敦（二日）	一六八志〇片	
紐約（二日）	三五弗〇〇	
海關金單位（二日）	（二日）	
鑛塊（二日）		
倫敦（現）	二〇片一六分三	
同（先）	二〇片四分一	
紐約（公定）	三四仙四分三	
加拿大	三七仙七五	
孟買	五七留比一六分一	
中銀收買金價格（每公分）	三圓八角五	
新京足金每兩	二百二	
新京紋銀每兩	二圓二	

匯兌

▲滿洲中央銀行總行

紐約滙兌（二日）		
倫敦	三弗九三仙	
日本	二三弗四	七仙
上海	六弗八五仙	
巴黎	二仙二四分三	
柏林		
▲倫敦滙兌（二日）		
紐約	四弗〇二仙二分一	
日本	一志二片三二分一	
上海	四片八分三	
巴黎	一七六法五〇	
上海滙兌（四日）		
倫敦	四片八分一	
紐約	六弗四	

商品

▲大阪棉布（四日）

三月	四月	五月	六月	七月	八月	九月
上午收盤 三九二五	三〇二五	四〇五〇	四一五〇	四三〇〇	四五〇〇	
下午收盤 三八〇五	三九六〇	四〇二五	四一〇〇	四三〇五	四五二〇	

▲大阪棉花

	上午收盤	下午收盤
三月	七九一〇	七九四〇
四月	七九五〇	七九五〇
五月	八〇二五	八〇〇〇
六月	八二〇〇	八一〇〇
七月	八三五〇	八一三〇
八月	八八〇	八二三

▲大阪人造絲　上午收盤　下午收盤

▲東京綿絲　上午收盤　下午收盤

▲東京人造絲　上午收盤　下午收盤

▲橫濱期米

	上午收盤	下午收盤
先期	一六九九	二〇九九
中期	一六一〇一	二九八一
限月	一六七一	一九〇一

▲東京期米

股票（四日）

▲奉天證取

品名	開盤	收盤
新京	一四四九	四〇三
大新	七七四	八〇
滿業	一七二〇	一四四三
鐘紡	一八二六、	一七六三
新鐵	一三五〇	一八四〇
鐵滿	七三〇〇	二〇〇〇
電甲		九三〇
電乙		七八五

▲大連短期

品名	開盤	收盤
五品	三〇五	三〇三
大新	七〇〇	七二〇
新東	三八一	三八二
鐘紡	六七八	六七五
同新	〇七四	〇七一
滿業	七七九	七七六
滿鐵	七六〇	七一
土木	二〇六	〇五
新豆		

▲大連長期

品名	開盤	收盤
五品	三〇七	三〇五
先限	三七〇	九〇

大阪商船行輪

●開往門司神戶廣島大阪　午前十一時開

熱河丸	三月六日
烏拉爾丸	三月十一日
黑龍丸	三月十三日
扶桑丸	三月十五日
亞拉比亞丸	三月七日
吉林丸	三月九日
鴨綠丸	三月五日

●開往三角、鹿兒島、那霸

大同丸	三月未定日

●開往基隆高雄

●開往天津　每月三回

●開往橫濱　每月七回

●開往美國　每月五回

●船票發售　每月二回

要各站各埠　滿鐵國鐵主　日本國際觀光局

▲車船聯絡往復票火車減二成輪船減一成通用日期限二個月▲在大連購買神戶門司往復票時回路運賃減二成通用期限三個月

事屬貨物代辦處　國際運輸

大阪商船株式會社

大連支店（電話二·二二五一）

新京事務所（電話三·三三三六）

奉天事務所（電話三·四六九）

哈爾濱事務所（電話五·七一一）

阿波共同行輪

●開往芝罘威海衛仁川

利通丸	三月八日
日高丸	三月四日

●開往天津

美奄丸	三月未定日
第三壽丸	三月十五日

●開往仁川、鎭南浦

長山丸	三月四日
第三壽丸	三月未定日
奄美丸	三月四日
長山丸	三月九日

●開往芝罘

第十八共同丸	三月六日

本社代辦山東鐵路各埠運輸一切事務

大連市山縣通

阿波共同汽船會社

電話長二·五〇〇一番

日本郵船行輪

●開往濟青

松本丸	三月未定日

近海郵船行輪

●開往長崎、廣島

淡路丸	三月末定日

●開往李浦

但馬丸	三月未定日

●開往鎭南浦、仁川

門司丸	三月未定日

朝鮮郵船行輪

●開往朝鮮，九洋

金剛山丸	二月末定日

前記各船出口日臨時或有變更水路圖誌海圖版賣所大連市山縣通近海郵船，朝鮮郵船代理店

日本郵船

大連出張所

電話 二·三七九·二七八四

專屬貨物代辦處丸二商會電話二·六三四三

各地之日本國際觀光局

大連汽船行輪

●開往青島、上海

大連丸	三月十二日
奉天丸	三月六日
青島丸	三月八日

●開往天津

濟通丸	三月七日
天津丸	三月八日
萬壽丸	三月四日
北京丸	三月六日
長平丸	三月五日

●開往安東

北康號	三月未定日

●開往基隆、高雄

由西丸	三月未定日

大連市山縣通

大連汽船株式會社

電話二·七一三三番

各日本國際觀光局

中國旅行社

大來運到已春新

領衫襯素花宗

品物種多帶

格價固堅

歡廉低

惠迎

顧

大義商店

奉天城內中街路南　電話長四二一六八

補血強精丸

專治滑精遺精房事早洩陽萎不舉腎虧精滑性慾缺乏思慮過度精神恍惚頭暈眼花動作氣喘四肢無力結婚太早身體虛弱自汗盜汗面黃枯瘦腰腿疼痛腎子寒涼等凡係因腎虧所得各症無論新久均皆有效服之補腎益壯元陽生血液添精髓壯筋骨補元氣之藥也購買一試便知功效不虛謹奉每盒壹元半打五元外埠函購郵費免收滑精遺精壹盒見效房事早洩性慾缺乏六盒全愈

總發行奉天城內大南門裡大街路東　新大陸藥房

血毒 淋病 尅毒丸

凡患梅毒淋病直接傳染間接傳染各種梅毒五淋白濁一切下疳小便赤腫痛口疳瘡魚口便毒橫痃血痢升天落後梅痘梅疹梅毒入骨梅毒串身花柳結毒餘毒後變喉嚨咽腫血管不淸以及紅白淋病風淋火淋寒淋尿道疼痛小便短赤急性淋病慢性淋病或腎虛作淋及久淋膀變單雙睾丸炎症衆類血毒等症無論新久購服此藥即尅淨毒質而淸血液專滅梅毒菌與淋毒菌之藥品凡患者買服之不覺秘而解除之每袋定價國幣一圓半打五圓函購不索郵費

總發行　奉天鐘樓北　關東大藥房

中國醫學院

國醫函授 續招各級學員 免費

資望聲譽首屈一指

整齊，編纂者皆海內知名醫師，時出新頭，已不可勝計！▲學生許可到二分、▲院長醫官衆天津市府正取天字第十二號執照醫師馬樂二大夫

本院十大學科國醫標準講義，數千類別，萬萬餘言，自設印刷部鉛印精美，裝訂

△院址一天津英租界廣東路福安里二十號樓

奉天製版所

寫眞銅版 夾銀禮品

凸版凹版 各種風景

機械商標 電刻銀像

ネームプート 美術銀盾

(二) 三九九一

奉天市瀋陽區大西街五段一八號

補腎強精丸

▲男子身體虛弱夢遺滑精腎虧不固，夢遺骨精，精液不足，精乏，陽痿，不舉，小便短赤，腎寒，症，房勞過度，精清精稀，精神恍惚，身體虛弱，面黃，憔悴，頭暈目眩，耳鳴腰痛，腎虧，酸軟，腦力健忘，惡夢失眠，潮濕，筋骨長陽，種子，決不失言，每盒價目國幣壹元半打五元，外埠函購不加郵費

總批發處奉天大北門裡　運升西藥房

百用百效

心腹藥

此藥專治心腹病症百用百效多年胃病信者得救膨悶兩脇攻心刺痛噎膈轉食嘔吐酸水時常打嗝心腹精聚癥瘕蟲積寒積食積水積及心口疼痛氣積血積肉積面積因氣胖腫一切積聚腹內病塊以及肝氣不舒消化不良停食停水氣滯血瘀心腹一切病疴除煉服此藥平肝醒脾開胃健脾化積散瘀痰去寒消熱增進飲食潤腸通便聚瘀悶舒暢氣血通暢百脈凡係氣裹食所得等症皆能治之無論老幼積年累月者服之百用百效外埠函購概不加郵費每袋壹元半打五元

總發行奉天大東門裡德祥胡同　德春堂藥店

胃病藥

紫樸開鬱丸

1 肝鬱氣逆	2 膨悶脹飽	3 嘔吐酸水	4 胃口作痛	5 食積氣疾	6 胸肋串痛
7 反胃噎膈	8 虫攻胃痛	9 胃寒腹痛	10 急性胃痛	11 心胃暴痛	12 慢性胃病
13 飲食不進	14 多年胃病	15 速服此藥	16 根本治愈		

◆每袋四角　◆每打四圓　郵費免收

△外埠函購半打起碼

奉天小南關　益善藥局　發行

補氣養血 驅風散寒

衣蘋茸壽膏酒

主治男婦風寒麻木四肢不仁腰膝背痛筋骨拘攣風濕痺症中風中痰口眼歪斜左癱右瘓半身不遂氣血兩虧諸虛百損男子腎寒遺精淋濁腎囊濕癢厥陰不興症氣頻數腰痛泄瀉婦女虛寒經血不調赤白帶下血積血瘕經行腹痛久不孕育

價每瓶國幣壹元半打五元　各均加郵費代價函購　印

總發行所奉天市城內中街大仁堂藥房

寶山百貨店

舒肝健胃丸

此藥專治男婦肝鬱氣滯消化不良飲食停滯時常打嗝嘔吐酸水心腹脹痛兩脇攻痛及心口疼痛噎膈轉食心腹病症癥瘕痞積精氣逆上攻食積寒積蟲積氣塊及柔寒酒寒氣胖水澱便秘血熱膨悶脹飽心腹病等症服之平肝順氣開胃健脾潤燥化滯散積消聚平肝導滯散瘀除痰除寒熱強健胃納潤腸通便消除煩悶順氣活血通錫百脈無論老幼服之凡係內氣因食所患肝胃各病症最佳藥品決不欺人價目每袋一元半打五元

十面之隱患一戰而成功

1傷風發熱之患 2消化不良之患
3腹脹腹痛之患 4食積不化之患
5大便秘結之患 6肚痛腹瀉之患
7胃腸積滯之患 8面黃肌瘦之患
9出牙痛苦之患 10夜不安眠之患

如小兒得以上之患者請速購服

最新發明 兒童良藥 **童必寧一服即愈**

較一戰而成功猶爲可靠也

童必寧每瓶定價七角 每打七圓

外埠函購郵費歸敝房擔 任各埠藥房均有代售

總發行所奉天鼓樓南 五洲大藥房 電話四—三二六七番

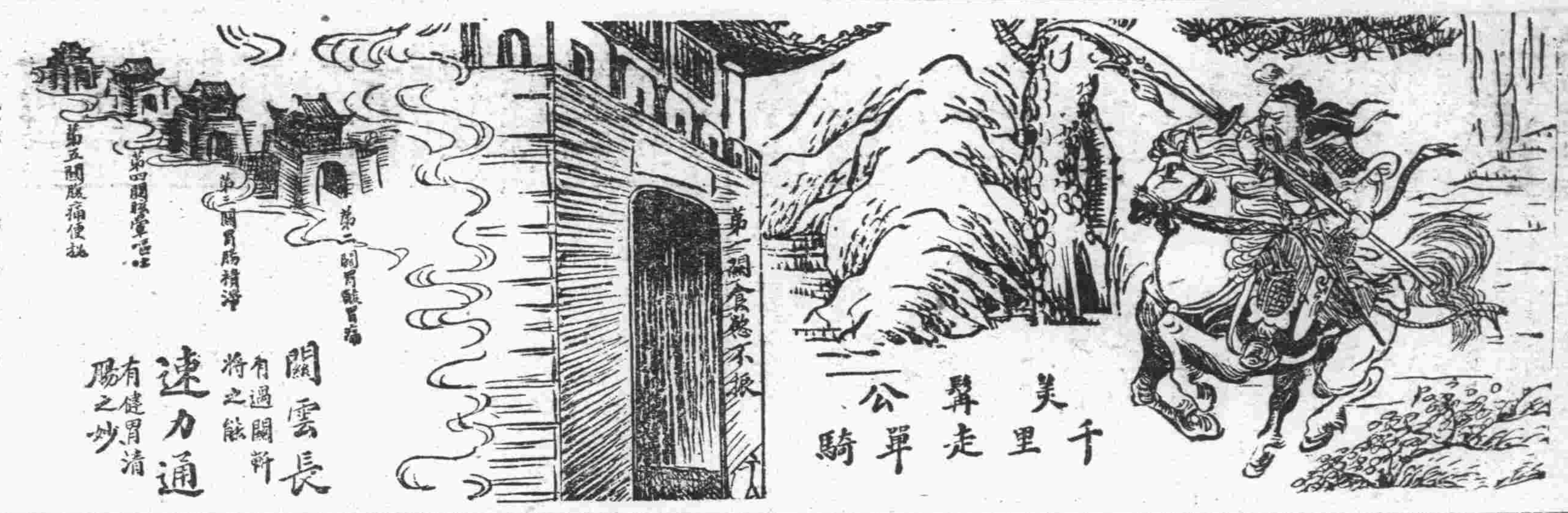

關雲長 有過關斬將之能

速力通 有健胃清腸之妙

最新發明（速力通）

諸君如患下列之病請服是藥

關老爺（過關斬將）

速力通（過患除根）

1胃弱胃酸胃腸積滯之患

食慾不振消化不良之患

大便乾燥習慣便秘之患

腹飽口臭膽汁不調之患

頭痛眩暈胸悶嘔吐之患

每瓶一元。速力通◎ 五角一。

發行所 奉天市鼓樓南 五洲大藥房（各埠藥商均有代售）

百聞不如一見

性與人生有至密切之關係 人故不知性亦耻也、欲知性者盍往一視

關於性的藥品及器具應有盡有專治生殖器發育不全、先天的短小、老衰、早洩、包莖治療、治淋、治梅病、物理的治療器具及各種藥品性的各種圖書皮醫療具

函索詳章付郵票四分即寄 如承函詢當保守秘密回答

新京名物 **生好堂** 新京頭道溝富士町二丁目一五

化粧散專治 **雀斑**

此藥專治雀斑汗斑風火疙瘩酒刺海皮癬面皮黑黃等症凡有患以上各症者速購此藥擦抹一發即愈有改換顏容之功每袋國幣一元外埠函購不加郵費

奉天小南關光明里老爺廟前十號鶴春堂謹啓

養肺金丹

此藥專治男女新久一般肺病老年咳嗽青年咳嗽勞咳咳嗽努力咳嗽新咳久咳干咳痰喘火咳寒咳肺虛肺熱肺癆肺萎氣虛哮喘痰中帶血大口吐血胸脅疼痛久咳成勞夜不能寐勤作無力心神慌跳日輕夜重飲食無味自汗盜汗午後骨蒸聲音低啞口干喉痛一經服之功能清痰理氣潤肺止嗽誠養肺止咳之藥也

價目每袋國幣一元

强精固本丸

此藥專治諸虛百損五勞七傷一切弱症遺精滑精精液之精清精稀精關不固陽萎病症老年精衰少年體弱耳聾思慮過度記憶減退精神恍惚惡心盜汗頭暈眼花耳鳴夜不成眠心跳動作氣喘週身無力腰痛腿酸形容枯瘦久服一服之藥均能暖丹田補腎經添精髓強壯筋骨扶陽固本之良藥也務希患者買服一試即知所言不虛不誇價目每盒國幣壹圓外埠函購郵票代價亦可收如買時款裝於掛號信內即無外錯

總發行所奉天小東門裡大什字路南 **德源堂藥店**

韓奇逢 老牌 **黑鷄白鳳丸** 奉省公署許可証一二〇號

韓奇逢黑鷄白鳳丸，有多年履史，最受女界信仰，主治一切經血，百病，帶下，子宮寒冷，久不生育，服盡各藥不效者，惟有黑鷄白鳳丸，一盒有效，連服除根，黑鷄與烏鷄有別，請認明黑鷄字樣

本藥特色

用科學新方式製成，丸粒小，服用便利，大風行各地，有三十餘年歷史，主治婦女一切經血百病，卵巢疾患，子宮寒冷，內分泌不足，勞傷，氣鬱，帶下，小腹坤病，服之一盒有效，育兒等影

【定價】每盒裝二百粒售洋五元 半打二十五元

奉天大西邊門外路北四二號 韓奇逢藥房

大連平和街四八 韓奇逢藥房

新京四馬路 中興大藥房 韓奇逢藥房

哈爾濱道外正陽十道街增壽藥房 韓奇逢藥房

滿洲國發行處華北各地發行處

北京西單北大街一五二號 太原帽兒巷六十四號 厚和北門裡七號中西藥房 大同車站勝記號 保定公記商行

濟南緯門外海德里 青島蘇州路十三號四北 包頭大前街中間路北 張家口宋記派報社 唐山糧市街一和堂 煙台新華街福昌泰

天津法租界三十號路五五號 華北總批發處 韓奇逢藥房

胃腸病藥 **暢胃丸** 大盒壹圓貳角 小盒陸角

適應症 膨悶脹飽 消化不良 腹痛胃痛 氣積寒積 食積蟲積 吞酸嘈雜 嘔吐瀉痢 反胃噎膈 肝鬱氣滯

開胃健脾 **嬰兒消食藥面** 每袋肆角 每打肆圓捌角

專治小兒停食傷乳 營養不良 面黃肌瘦 肚大筋青 毛焦髮枯 五疳發熱 腹痛脹滿 嘔吐瀉痢 疳蟲蛔蟲 及寸白蟲 皆能治之

奉天市中街大仁堂藥房馬肅製 電話四-二一二五七番 ◎新京代售處茂盛義和藥房

每袋叁角各埠藥房均代售如從函購加郵費貳角

淋疾

五淋斷根 强力內服劑

治淋之特點

服用後於最短期間將深部之淋菌完全殺滅止住排膿放尿時疼痛消滅淋後的根治効果

適應症 急性淋疾 慢性淋疾 女子淋疾 淋毒性膀 攝護腺炎 副睾丸炎

用量 一回二錠宛 一日三回

包裝 二四錠 四圓五〇 五〇錠 八・一圓

植村製藥所 京城新堂町

不老可兒

新春復始 百貨雲集 各種服裝 式樣新奇

福豐號百貨店

新京頭道溝吉野町 電話（三）三七四〇 六二四六

新京城裡大馬路 電話（二）一五〇八

哈爾濱道裡新城大街

不用暗室 流行的照像機是現代人必需之品 カテイカメラ廉價宣傳！

（附屬品在內）

二寸版圓形三圓六角 三寸版方形五圓 三寸版圓形五圓八角 四寸版方型九圓九角

送料三角五分 郵票代貨金九扣計算 目表函索即寄（但須附來郵票二分）

カテイカメラ本舖 **吉野洋行** 新京東三道街 振替新京二六九三番

補劑 龜齡機

●特長●

本藥『龜齡機』其配製以高貴藥料、由化學的操作製成片劑、故効力甚大、遠勝中國參茸數倍、增進新陳代謝機能、旺盛生殖能力、四肢百骸莫不受益、有健腦、補腎益血强精之力、凡老年衰弱青年腎虧記憶減弱、或讀書用腦過度而引起各症、均宜速服龜齡機藥片。

●主治●

貧血虧腎、性慾減退、陽萎遺精、神精衰弱、失眠虧瘦、精力疲憊、營養不良、用腦過度、面色痿黃、自汗盜汗、交接乏味、顏面早老、發育不全、手淫遺精、腰疼眼花、腸胃虛弱、食慾不進、消化不良、身體衰弱、一切等症。

（定價每盒國幣七角五分、每打七元七角）

奉天金城大藥房總經理

外埠代售處

哈爾濱華美藥房、大連德記全機、吉林五洲大藥房、新京義和謙藥房、洮安安東瑞祥泰、奉天歐亞藥房、營口中西藥房、四平街和順、洮南德慶仁、和發順、泰來同和興、發瑞、梨樹德慶亨、郭家店德慶隆、范家屯天德和、東豐廣聚長、朝陽鎭德慶通、海龍廣聚德、遼陽益和堂、西豐積盛興、通化積盛和、伊通積盛宏、開原德慶會、延吉和發益、遼中崇盛恒、公主嶺三合興、德泰臨、興京永和慶、昌圖順興福、鐵嶺和發久、開原開通同和順、八面城德慶同、清源永和順、法庫和發昌、康平和發玉、鎭東同和德、樺甸德慶順、本溪慶和成、撫順信仁堂、海城素思藥房、綏中東和堂、新京中興藥房、天津金城藥房。

求子有方 還春有術

這都是科學的萬能 可就把這青春不再來的學說給打倒了

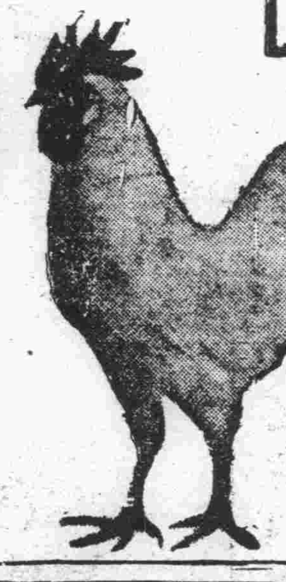

看這雄雞雄馬剔去了他的睾丸其生殖機能立刻消失雄雞的冠亦即萎縮牝的馬把那雄威頓減這就是

割去了他的生殖器 減消了他的生殖活爾蒙

凱韓氏 補腎良藥 **勃而興** 內含有多量生殖活爾蒙所以才能調正强化人的生殖機能增加了男性的活爾蒙

勃而興

有意想不到的 卻病這樣快 是活爾蒙的効力

有意想不到的 顏唐能還少 是活爾蒙的効力

有意想不到的 服後能立子 是活爾蒙的効力

有意想不到的 性交生快感 是活爾蒙的効力

補腎聖藥 **勃而興**

功用 補腎壯陽 添精益髓 發育生殖 鞏固機能

主治 少年早婚 房勞過度 滑精早洩 陽萎不擧

凡由破身太早 手淫爲害 以致滑精遺精 精冷精清 子嗣缺乏 交換之味 性慾苦悶 生趣索然 腰酸背痛 四肢乏力等症 可急服勃而興藥片立能恢復健康 添精益髓 誠爲補腎第一仙丹也

▲價目每瓶大洋一元六角

國內外各埠藥房均有分銷

總發行 吉林省河南大街 龍江道外五道街 黑龍江省西大街 泰華西藥商行

淋病

伊斯拉文 糖衣片

【主治】

急性慢性淋病 淋病性膀胱炎 淋病性關節炎 淋病性副睾丸炎 婦人淋病 細菌性膿疾患

本片劑中之主成分、經過消化器官以後、其結果必取道腎臟通過淋菌巢穴、自尿道口排泄體外、其間直接對淋菌之有殺菌及抑制發育之作用、自可無待贅說、同時因其又能鼓勵體內細胞、頗足以增進全生體之抗淋力量、是以本片劑之內服、對於急性慢性淋病所有之尿道漏膿・排尿疼痛・尿道口發赤腫脹・尿中混濁帶血等々症狀、當然俱可使之消退、其他如淋病性關節炎及副睾丸炎等、且亦莫不可奏偉効。

本片劑內服期間、並無不良副作用之可虞、而儘可安心適用、是爲特長。（詳細仿單 函索即寄）

【服法】每次服一至二片、一日三次、飯後即服。

總發行 株式會社 武田長兵衛商店

滿洲總發行 滿洲武田藥品株式會社 奉天市大和區春日町十三

包裝 一〇片 三〇片 五〇片 一〇〇片 二〇〇片 五〇〇片

各大藥房均有經售

20(5)114